



**PSR**  
2014-2020

PROGRAMMA DI SVILUPPO RURALE  
DELLA REGIONE AUTONOMA  
FRIULI VENEZIA GIULIA



Fondo europeo agricolo  
per lo sviluppo rurale: l'Europa  
investe nelle zone rurali



REGIONE AUTONOMA  
FRIULI VENEZIA GIULIA



# Regione Autonoma Friuli Venezia Giulia Programma di sviluppo rurale 2014-2020

Regolamento (UE) n.1305/2013 del Parlamento Europeo e del Consiglio di data 17 dicembre 2013  
(Deliberazione della Giunta regionale n.2033 del 16/10/2015)



## Misura 19 Sostegno allo sviluppo locale Leader SLTP – sviluppo locale di tipo partecipativo

### Strategia di sviluppo locale del Gruppo di azione locale Open Leader

Approvata dal Consiglio di Amministrazione del GAL con delibere n. 199/02 del 26/10/2016, n. 211/02 del 19/12/2017, n. 216/01 del 24/04/2018, n. 265/11 del 19/04/2021, n. 269/01 del 06/08/2021, n. 280/01 del 16/03/2022, n. 297/02 del 01/03/2023, n. 309/01 del 19/09/2023 e n. 319/03 dell'08/05/2024.

## VERSIONE 8

Approvata dal Direttore del Servizio coordinamento politiche per la montagna  
con decreto n. 17698/GRFVG del 15/04/2024.

Pontebba, 8 maggio 2024

Il Presidente  
dott. Mauro Moroldo

## SOMMARIO

|          |  |           |
|----------|--|-----------|
| <b>1</b> | <b>IL GAL - DATI IDENTIFICATIVI E DESCRIZIONE DEL GAL .....</b>  | <b>3</b>  |
| 1.1      | <i>Costituzione e compagine del GAL.....</i>   | 3         |
| 1.2      | <i>Amministratori.....</i>   | 5         |
| 1.3      | <i>Organigramma.....</i>   | 6         |
| 1.4      | <i>Dotazioni strumentali.....</i>  | 7         |
| 1.5      | <i>Attività in corso o previste per il periodo 2014-2020 ed esperienze del GAL.....</i>  | 7         |
| <b>2</b> | <b>TERRITORIO E POPOLAZIONE INTERESSATI DALLA STRATEGIA - REGOLAMENTO (UE) N. 1303/2013, ART. 33.1, LETT. A) .....</b>                                   | <b>13</b> |
| 2.1      | <i>INFORMAZIONI GENERALI .....</i>   | 13        |
| 2.1.1    | <i>ELENCO DEI COMUNI DISTINTI PER AREE RURALI.....</i>   | 13        |
| 2.1.2    | <i>ABITANTI (ANNO 2013) E SUPERFICIE.....</i>  | 13        |
| 2.1.3    | <i>RAPPRESENTAZIONE CARTOGRAFICA.....</i>  | 15        |
| 2.2      | <i>IL TERRITORIO E L'AMBIENTE.....</i>   | 15        |
| 2.3      | <i>L'ASSETTO ISTITUZIONALE.....</i>  | 17        |
| 2.4      | <i>LA SOCIETÀ.....</i>   | 18        |
| 2.4.1    | <i>LA DEMOGRAFIA.....</i>  | 18        |
| 2.4.2    | <i>I SERVIZI PUBBLICI DI BASE.....</i>   | 23        |
| 2.5      | <i>I DIVERSI SETTORI DELL'ECONOMIA .....</i>   | 24        |
| 2.5.1    | <i>IL SETTORE PRIMARIO .....</i>   | 24        |
| 2.5.2    | <i>IL SETTORE INDUSTRIALE E I SERVIZI .....</i>  | 30        |
| 2.5.3    | <i>L'ARTIGIANATO.....</i>  | 35        |
| 2.5.4    | <i>IL TURISMO.....</i>   | 37        |
| <b>3</b> | <b>ESIGENZE DI SVILUPPO E POTENZIALITÀ DEL TERRITORIO .....</b>  | <b>45</b> |
| 3.1      | <i>ITI Aree interne.....</i>   | 48        |
| <b>4</b> | <b>SINTESI DEL CONFRONTO DI PARTENARIATO E DELLE ATTIVITÀ DI CONCERTAZIONE IN SEDE LOCALE - REGOLAMENTO (UE) N. 1303/2013, ART. 33.1, LETT. D) .....</b> | <b>49</b> |
| <b>5</b> | <b>DESCRIZIONE DELLA STRATEGIA E DEI SUOI OBIETTIVI.....</b>   | <b>60</b> |
| <b>6</b> | <b>CONTENUTI DELLE SINGOLE SOTTOMISURE - REGOLAMENTO (UE) N. 1303/2013, ART. 33.1, LETT. E).....</b>   | <b>65</b> |
| 6.1      | <i>Sottomisura 19.2 – Piano di azione degli interventi della strategia .....</i>   | 65        |
| 6.1.1    | <i>Sottomisura 19.2 – azioni che integrano l' "ITI Aree interne".....</i>  | 105       |
| 6.2      | <i>Sottomisura 19.3 – Preparazione e realizzazione delle attività di cooperazione.....</i>   | 127       |
| 6.2.1    | <i>SCHEMA DEL PROGETTO "LA RACCOLTA DEL TARTUFO" .....</i>   | 127       |
| 6.3      | <i>Sottomisura 19.4 – Costi gestionali e costi per l'attività di animazione .....</i>  | 130       |
| 6.3.1    | <i>SOTTOMISURA 19.4 – QUADRO GENERALE DEI COSTI.....</i>   | 133       |
| 6.3.2    | <i>SUDDIVISIONE DELLA SPESA PREVISTA TRA FINALITÀ' (GESTIONE DEL GAL E ANIMAZIONE) .....</i>   | 133       |
| 6.3.3    | <i>SOTTOMISURA 19.4 – ELENCO DELLE FORNITURE E DEI SERVIZI DI MAGGIORE RILEVANZA (affidamenti di costo superiore a € 1.000).....</i>                     | 134       |

#### **6.3.4 SOTTOMISURA 19.4 – QUADRO DEI COSTI PER ANNUALITA' DI SPESA**

134

|           |   |            |
|-----------|---|------------|
| <b>7</b>  | <b>QUADRO SINOTTICO .....</b>   | <b>136</b> |
| <b>8</b>  | <b>PIANO FINANZIARIO SOTTOMISURE E AZIONI .....</b>   | <b>137</b> |
| <b>9</b>  | <b>COERENZA DELLA STRATEGIA CON I PROGRAMMI DEI FONDI SIE .....</b>   | <b>138</b> |
| <b>10</b> | <b>PIANO DI VALUTAZIONE .....</b>   | <b>141</b> |
| <b>11</b> | <b>PROCEDURE ATTUATIVE E GESTIONALI E MODALITA' DI SORVEGLIANZA DELLA STRATEGIA (REGOLAMENTO UE N. 1303/2013, ART. 33.1, LETT. F) .....</b> | <b>144</b> |
| 11.1      | La selezione dei progetti a bando.....  | 144        |
| 11.2      | L'attuazione dei progetti del GAL.....  | 145        |
| 11.3      | La gestione dei conflitti di interesse.....   | 145        |
| <b>12</b> | <b>CRONOPROGRAMMA (REGOLAMENTO UE N. 1303/2013, ART. 33.1, LETT. C) E LETT. F) .....</b>  | <b>147</b> |
| 12.1      | Il cronoprogramma procedurale.....  | 147        |
| 12.2      | Il cronoprogramma finanziario.....  | 148        |
| 12.3      | Durata .....  | 148        |
| <b>13</b> | <b>INFORMAZIONI AL PUBBLICO .....</b>   | <b>149</b> |
| 13.1      | Azioni di competenza del GAL.....   | 149        |
| 13.2      | Azioni di competenza dei beneficiari.....   | 150        |
| 13.3      | Caratteristiche tecniche delle azioni informative e pubblicitarie.....  | 150        |

## 1 IL GAL - DATI IDENTIFICATIVI E DESCRIZIONE DEL GAL

|   |   |
|---|---|
| Ragione sociale del GAL                         | Open Leader s. cons. a r. l.  |
| Natura giuridica                                | Società consortile a responsabilità limitata  |
| Codice fiscale                                  | 02055820308   |
| Partita IVA                                     | 02055820308   |
| Sede  | Pontebba  |
| Indirizzo e contatti                            | Via Pramollo, 16<br>33016 Pontebba (UD)<br>tel.: 0428 90148<br>fax: 0428 90148<br>e-mail: info@openleader.it<br>PEC: openleader@interfreepec.it<br>sito internet: www.openleader.it |
| Legale rappresentate del GAL                    | Presidente<br>Francesca Comello   |
| Direttore o coordinatore (referente tecnico)    | Direttore<br>Barbara Matellon   |
| Eventuale capofila amministrativo e finanziario | -   |

### 1.1 Costituzione e compagine del GAL

Il GAL è una società consortile a responsabilità limitata con sede a Pontebba in Via Pramollo n. 16. La società è stata costituita il 23 giugno 1998 (atto rep. n. 51592, racc. 17097) con un capitale sociale di Lire 47.000.000 (€ 24.273,47), sottoscritto e interamente versato da trenta quotisti (tra i quali i due comuni austriaci di Hermagor - Pressegger See e Arnoldstein e i due comuni sloveni di Kranjska Gora e Bovec). Lo Statuto (allegato "D" dell'atto costitutivo) fissa la sua durata fino al 31 dicembre 2050 e stabilisce che tale data potrà essere prorogata.

Il GAL non ha scopo di lucro e ha per oggetto la promozione di attività nei settori agricolo, agrituristico, turistico, artigianale, dei servizi e delle attività produttive in genere, comprese le attività di formazione e riqualificazione a favore dell'occupazione delle imprese, nonché lo studio, l'attuazione ed il coordinamento di iniziative utili alla promozione dello sviluppo sociale ed economico compatibile con le risorse ambientali (Titolo II "Oggetto sociale" dello Statuto).

Nel corso degli anni la compagine sociale si è modificata fino a giungere all'attuale assetto che conta ben 43 soci:

|    | <b>SOCI (COMPONENTE PUBBLICA)</b>           | <b>QUOTA<br/>(in €)</b> | <b>QUOTA<br/>(in %)</b> |
|----|---|-------------------------|-------------------------|
| 1  | PromoTurismoFVG                             | 516,46                  | 0,671%                  |
| 2  | AGEMONT S.p.A.                              | 4.648,11                | 6,040%                  |
| 3  | U.T.I. del Gemonese                         | 9.030,98                | 11,736%                 |
| 4  | U.T.I. del Canal del Ferro – Val Canale     | 3.364,00                | 4,377%                  |
| 5  | Comune di Arnoldstein (Austria)             | 1.032,92                | 1,342%                  |
| 6  | Comune di Bovec (Slovenia)                  | 516,46                  | 0,671%                  |
| 7  | Comune di Chiusaforte                       | 3.615,19                | 4,698%                  |
| 8  | Comune di Dogna                             | 3.098,73                | 4,027%                  |
| 9  | Comune di Hermagor-Pressegger See (Austria) | 1.032,93                | 1,342%                  |
| 10 | Comune di Kranjska Gora (Slovenia)          | 516,46                  | 0,671%                  |
| 11 | Comune di Malborghetto - Valbruna           | 3.098,73                | 4,027%                  |
| 12 | Comune di Moggio Udinese                    | 3.098,73                | 4,027%                  |

|                                   |  |                     |                     |
|-----------------------------------|--|---------------------|---------------------|
| 13                                | Comune di Pontebba   | 4.131,65            | 5,369%              |
| 14                                | Comune di Resia  | 3.098,73            | 4,027%              |
| 15                                | Comune di Resiutta   | 1.549,37            | 2,013%              |
| 16                                | Comune di Tarvisio   | 1.032,91            | 1,342%              |
| 17                                | Parco Naturale delle Prealpi Giulie  | 2.065,84            | 2,685%              |
| 18                                | Comune Bordano   | 1.549,37            | 2,013%              |
| 19                                | Comune Trasaghis   | 1.549,37            | 2,013%              |
| 20                                | Comune Artegna   | 1.549,37            | 2,013%              |
| 21                                | Comune Forgaria Nel Friuli   | 516,46              | 0,671%              |
| 22                                | Comune di Montenars  | 1.032,37            | 1,342%              |
| 23                                | Comune di Gemona del Friuli  | 1.549,37            | 2,013%              |
| 24                                | Comune di Venzone  | 1.549,37            | 2,013%              |
| 25                                | Consorzio Promozione Turistica del Tarvisiano, di Sella Nevea e di Passo Pramollo          | 1.548,46            | 2,012%              |
| <b>TOTALE COMPONENTE PUBBLICA</b> |  | <b>56.292,34</b>    | <b>73,155%</b>      |
| <b>SOCI (COMPONENTE PRIVATA)</b>  |  | <b>QUOTA (in €)</b> | <b>QUOTA (in %)</b> |
| 1                                 | Associazione Piccole e Medie Industrie del Friuli Venezia Giulia - Confapi FVG             | 2.065,84            | 2,685%              |
| 2                                 | Associazione Cooperative Friulane  | 516,46              | 0,671%              |
| 3                                 | Delegazione Regionale del Club Alpino Italiano del FVG                                     | 516,46              | 0,671%              |
| 4                                 | Federazione Provinciale Coltivatori Diretti di Udine                                       | 2.065,84            | 2,685%              |
| 5                                 | Legambiente del Friuli Venezia Giulia  | 516,46              | 0,671%              |
| 6                                 | Pro Loco Pontebbana  | 516,46              | 0,671%              |
| 7                                 | Camera Sindacale Provinciale UIL - Udine   | 516,46              | 0,671%              |
| 8                                 | CGIL Camera del Lavoro Territoriale dell'Alto Friuli                                       | 516,46              | 0,671%              |
| 9                                 | Unione Sindacale Territoriale dell'Alto Friuli - CISL                                      | 516,46              | 0,671%              |
| 10                                | Unione Artigiani e Piccole Imprese - Confartigianato                                       | 2.065,84            | 2,685%              |
| 11                                | Confcommercio Udine  | 516,46              | 0,671%              |
| 12                                | Franco Fontana Agente di Uniqua Assicurazioni  | 1.032,92            | 1,342%              |
| 13                                | Associazione dei Consorzi Vicinali della Val Canale  | 1.032,92            | 1,342%              |
| 14                                | Sport Ghiaccio Pontebba  | 516,46              | 0,671%              |
| 15                                | Comitato Regionale del Friuli Venezia Giulia dell'Unione Nazionale delle Pro Loco d'Italia | 516,46              | 0,671%              |
| 16                                | Centro di Educazione Ambientale "Mulino Cocconi"   | 1.032,92            | 1,342%              |
| 17                                | Edilcoop Friuli soc. coop. A r.l.  | 1.032,92            | 1,342%              |
| 18                                | Cassa di Risparmio del Friuli Venezia Giulia   | 5.164,60            | 6,712%              |
| <b>TOTALE COMPONENTE PRIVATA</b>  |  | <b>20.658,40</b>    | <b>26,845%</b>      |
| <b>43</b>                         | <b>TOTALE</b>  | <b>76.950,74</b>    | <b>100,000%</b>     |

I soci di Open Leader rappresentano ampiamente la realtà sociale ed economica del territorio, sia per quanto riguarda la componente privata con la presenza delle associazioni di categoria, del Consorzio di promozione Turistica<sup>1</sup>, del no-profit, delle associazioni sindacali, della rappresentanza dei Consorzi Vicinali (che coinvolge oltre 1.000 famiglie della Val Canale), di alcune realtà assicurative e bancarie, sia del settore pubblico con la presenza di tutti i Comuni e delle

<sup>1</sup> Ai sensi dell'art. 2, comma 6 del bando di selezione delle SSL, il Consorzio Promozione Turistica del Tarvisiano, di Sella Nevea e di Passo Pramollo è stato inserito nella tabella sopra riportata nella componente pubblica, in quanto società di capitale partecipata da enti pubblici.

neocostituite UTI, nonché di quattro Comuni stranieri (due carinziani e due sloveni).

Alcuni soci hanno manifestato negli anni la volontà di recedere dalla società, sia a causa della normativa sulle partecipate sia nel rispetto di decisioni di indirizzo assunte dagli Enti di riferimento. Nello specifico si tratta: di ConfCommercio Udine, dell'organizzazione sindacale CGIL, di Agemont S.p.A. (in liquidazione), dell'Associazione Piccole e Medie Industrie e di PromoTurismo FVG. Non ricorrendo i presupposti per il recesso e non volendo la società ricorrere ad una riduzione del proprio capitale sociale, le quote di riferimento sono state messe a disposizione degli altri soci ed è stata portata avanti dal Presidente (delegato a ciò dal Consiglio di amministrazione) una verifica e ricerca sul territorio di soggetti che per loro natura o competenza potessero essere coinvolti nel partenariato del GAL. Per le quote di ConfCommercio Udine e di CGIL sono stati trovati degli acquirenti rispettivamente nell'associazione turistica Alpi Friulane e nella cooperativa sociale Cramars, ingressi già sottoposti all'approvazione del Consiglio di amministrazione di Open Leader.

In ogni caso la composizione del capitale sociale garantisce il rispetto del massimale pubblico dell'80% previsto dall'art. 2, comma 5 del bando.

La società è iscritta nella sezione ordinaria del Registro delle Imprese di Udine dal 13/08/1998, con numero d'iscrizione 02055820308 e numero Repertorio Economico Amministrativo 232281.

La classificazione delle attività della Società sulla base dei codici ATECO è la seguente:

- cod 82.99.99 "altri servizi di sostegno alle imprese nca" – Importanza Primaria
- cod 70.22.09 "atre attività di consulenza imprenditoriale e altra consulenza amministrativo gestionale e pianificazione aziendale" – Importanza Secondaria
- cod 85.59.2 "corsi di formazione e corsi di aggiornamento professionale" – Importanza Secondaria.

Open Leader ha deciso di non avvalersi di un capofila amministrativo e finanziario per l'attuazione della SSL.

## **1.2 Amministratori**

Gli organi sociali del GAL sono l'Assemblea dei soci ed il Consiglio di amministrazione.

L'assemblea viene convocata almeno una volta all'anno, di norma entro quattro mesi dalla chiusura dell'esercizio sociale. Le decisioni di competenza dell'assemblea sono: l'approvazione del bilancio, la nomina degli amministratori, le eventuali modifiche all'atto costitutivo o all'oggetto sociale.

Il Consiglio di amministrazione è l'organo che amministra la Società. La nomina degli Amministratori che lo compongono e la determinazione del loro numero spetta all'assemblea (lo statuto di Open Leader prevede che il Consiglio sia composto da 5 a 7 membri). Il Consiglio dura in carica per tre esercizi e sceglie fra i suoi membri il Presidente, qualora non sia stato nominato dall'assemblea. Il Consiglio di amministrazione detiene i più ampi poteri per la gestione ordinaria e straordinaria della società e gli sono riconosciute tutte le facoltà per l'attuazione e il raggiungimento dell'oggetto sociale.

L'assemblea dei soci del 28/10/2014 ha provveduto al rinnovo del Consiglio di Amministrazione che durerà in carica fino all'aprile 2017. Gli amministratori attualmente in carica sono:

| <b>Nominativo</b> | <b>Carica</b> | <b>Socio rappresentato</b>   | <b>Estremi degli atti di nomina</b> |
|-------------------|---------------|--|-------------------------------------|
| COMELLO Francesca | Presidente    | Unione artigiani e piccole imprese - ConfArtigianato                           | Assemblea del 08/06/2010            |
| MOROLDO Mauro     | Consigliere   | Associazione Piccole e Medie Industrie del Friuli Venezia Giulia - Confapi FVG | Assemblea del 21/04/2011            |
| BONATI Alessandro | Consigliere   | Federazione Provinciale Coltivatori  | CdA del 12/07/2016                  |

|                       |             |  |                          |
|-----------------------|-------------|--|--------------------------|
|                       |             | Diretti di Udine   |                          |
| KRANER Martino        | Consigliere | Associazione dei Consorzi Vicinali della Val Canale  | Assemblea del 28/10/2014 |
| CALLEGARIN Maurizio   | Consigliere | Comune di Moggio Udinese - in rappresentanza dei Comuni della Val Canale e del Canal del Ferro | Assemblea del 28/10/2014 |
| VENTURINI Giovanni    | Consigliere | Comune di Gemona del Friuli - in rappresentanza dei Comuni del Gemonese                        | Assemblea del 28/10/2014 |
| LUCARDI Luigi Augusto | Consigliere | Comune di Montenars - in sostituzione della Comunità Montana                                   | Assemblea del 28/10/2014 |

Il Consiglio di amministrazione di Open Leader rispetta le condizioni dettate dagli artt. 32, paragrafo 2, lettera b) e 34, paragrafo 3, lettera b) del regolamento (UE) n. 1303/2013 in quanto ogni consigliere ha diritto ad un voto, indipendentemente dalle quote di capitale sociale possedute dal socio rappresentato, e quattro dei sette membri sono espressione di soci privati (pari al 57% degli aventi diritto al voto).

Come sopra riportato, il GAL Open Leader è costituito nella forma giuridica della società consortile a responsabilità limitata e, ai sensi del proprio Statuto e di quanto previsto dal Codice civile, l'organo collegiale che ha la responsabilità delle decisioni finali è il Consiglio di amministrazione.

Si ritiene pertanto di non procedere con la costituzione di un comitato di valutazione, così come definito dall'art. 2, comma 3 e comma 4 del bando e dall'articolo 25 del Regolamento generale di attuazione del PSR, in quanto il Consiglio di amministrazione di Open Leader:

- risulta sufficientemente strutturato con un numero di componenti pari a 7;
- i membri del consiglio sono espressione dei settori produttivi interessati dalla Strategia (agricoltura, artigianato, industria, foreste) e pertanto con adeguate competenze specifiche;
- tutti gli interessi socio-economici locali sia pubblici che privati risultano adeguatamente rappresentati.

### **1.3 Organigramma**

Lo Staff della società è composto da tre addetti, tutti assunti con un contratto a tempo pieno (40 ore settimanali) e indeterminato. Tutto il personale dipendente sarà impiegato nella gestione della SSL, seppur con un impegno non esclusivo.

Lo Staff della società è composto dalle seguenti tre figure professionali:

- dott.ssa Barbara Matellon (Direttore): è stata assunta presso la società il 06/09/1999 con la qualifica di impiegata contabile di concetto 4° livello con contratto a tempo determinato, trasformato in contratto a tempo indeterminato a partire dal 03/04/2000, modificato con l'innalzamento dal 4° al 3° livello retributivo a partire dal 01/07/2001 e ulteriormente trasformato dal 3° al 2° livello a partire dal 01/01/2003. A giugno 2005 le è stato conferito l'incarico di Vicedirettore e assegnato il 1° livello retributivo. A febbraio 2008 è stata nominata direttore finanziario della società e ad aprile dello stesso anno, a seguito delle nuove mansioni assegnate, è stato adeguato il livello a Quadro. Dal gennaio 2015 svolge le funzioni di Direttore. Dalla data di assunzione ad oggi la dott.ssa Matellon si è occupata per lo più della gestione dei programmi Leader realizzati da questo GAL e in particolare le sue mansioni possono essere sintetizzate in: predisposizione e pubblicazione dei bandi, istruttoria domande di aiuto e domande di pagamento, predisposizione modifiche/integrazioni al PSL, monitoraggio dello stato di avanzamento finanziario, fisico e procedurale del PSL, predisposizione di tutte le relazioni previste, predisposizione atti di gara;

- rag. Cinzia Baron (ragioniere contabile): è stata assunta il 21/11/2005 con contratto di apprendistato professionalizzante per la durata di 4 anni, confermata nel corso del 2009 con la qualifica di impiegata contabile 3° livello. Si è occupata di animazione nell'ambito dell'azione II.1 ricettività non professionale del PSL 2000-2006 e del Progetto SPRINT del Docup Obiettivo 2 2000-2006, tiene la registrazione contabile, predispone i rendiconti, coadiuva l'attività del direttore;
- dott.ssa Federica Vuerich (segretaria amministrativa): è stata assunta il 07/04/2008 con contratto di apprendistato professionalizzante per la durata di 4 anni, confermata a gennaio 2013 con la qualifica di impiegata amministrativa di 3° livello. Si è occupata della gestione dei programmi Leader realizzati da questo GAL e in particolare le sue mansioni possono essere sintetizzate in: supporto nella predisposizione e pubblicazione dei bandi e nell'attuazione del PSL, istruttoria domande di aiuto e domande di pagamento, verifica dei singoli progetti, predisposizione atti di gara.

Il GAL valuterà in corso di attuazione della SSL un'eventuale incremento dell'organico.

#### **1.4 Dotazioni strumentali**

Il GAL è dotato di quattro personal computer collegati in rete tramite una postazione interna adibita a server (acquistati nell'anno 2011). L'accesso ad ogni singolo PC avviene con l'utilizzo di password. Il sistema operativo installato sulle quattro postazioni è Windows 7 Professional. Con cadenza settimanale, il personale effettua manualmente il backup di salvataggio dei dati su apposite cassette. I software utilizzati sono:

- Microsoft Office (Word, Excel, Power Point, PDF);
- File Maker (protocollo e prima nota);
- Skype (per video chiamate a distanza).

Sono inoltre presenti una stampante in bianco e nero marca HP (ormai giunta alla fine del suo ciclo vitale, anno di acquisto 1998), una stampante a colori marca Epson e una multifunzione adibita alla scansione di documenti e all'invio e ricezione dei fax.

L'ufficio del GAL dispone di quattro telefoni fissi acquistati nel 1998 e di un vecchio apparecchio che viene utilizzato come segreteria telefonica in caso di chiusura degli uffici.

#### **1.5 Attività in corso o previste per il periodo 2014-2020 ed esperienze del GAL**

##### *Esperienze del GAL*

Dalla propria costituzione ad oggi, il GAL Open Leader si è occupato principalmente dell'elaborazione e attuazione dei piani di sviluppo locale a valere sulle risorse Leader delle programmazioni 1995-1999, 2000-2006 e 2007-2013.

Nel periodo 1999-2001 il GAL ha gestito inoltre la parte amministrativa e finanziaria del Progetto Integrato Canal del Ferro - Val Canale, un progetto di sviluppo territoriale realizzato congiuntamente alla Comunità Montana Canal del Ferro - Val Canale e finanziato completamente da fondi regionali per lo sviluppo della montagna (art. 4 della L.R. 8 aprile 1997, n. 10). Gli interventi erano volti soprattutto al sostegno delle attività economiche e alla creazione di nuova occupazione nei seguenti settori: agricoltura, PMI, commercio e turismo.

#### **Il Piano di azione locale Leader II**

E' stata la prima esperienza maturata dal GAL nell'ambito della programmazione Leader.



Le attività del PAL, che hanno interessato gli otto Comuni della Val Canale e del Canal del Ferro, si sono concentrate nell'arco di tre anni (1999-2001) ed hanno consentito di realizzare esperienze che negli anni seguenti si sono rivelate molto preziose per una serie di motivi:

- hanno rappresentato una “programmazione dal basso” in cui sia la redazione del piano che la sua realizzazione sono state affidate alle forze locali ottenendo importanti risultati sia sotto il profilo dell'efficacia che di quello della tempestività della sua realizzazione;
- hanno consentito una verifica costante ed “in progress” dell'efficacia delle azioni realizzate accentuando le funzioni di sperimentalismo ed innovazione delle politiche adottate;
- la forte attività di animazione locale ha accresciuto il patrimonio di conoscenze dirette dell'area di competenza;
- il partenariato, rappresentativo della complessa articolazione istituzionale, economica e sociale dell'area di competenza, ha consentito una forma di concertazione continua a garanzia dell'efficacia delle azioni realizzate.

La natura “multifondo” del Piano ha permesso di intervenire in ambiti diversi, dando maggiore impulso all'economia locale rispetto ad interventi maggiormente settoriali.

Tra gli interventi finanziati, per la maggior parte ancora attivi, ricordiamo la realizzazione del punto vendita connesso alla latteria di Ugovizza, destinato alla commercializzazione di tutti i prodotti agricoli ed agroalimentari dell'area.

Il PAL è stato realizzato nei tempi prescritti e regolarmente rendicontato.

### **Il Piano di Sviluppo Locale Leader +**

Nella programmazione 2000-2006, Open Leader ha costituito con Torre Leader e Natisone Gal (ora Torre Natisone Gal a seguito di fusione) un'associazione temporanea di scopo denominata “ATS Alpi Prealpi Giulie”, creando di fatto un'area di intervento di ben 26 Comuni a ridosso del confine sloveno (Val Canale, Canal del Ferro, Valli del Torre e Valli del Natisone).

L'obiettivo forte del PSL può essere sintetizzato con uno slogan: *far uscire la gente dall'autostrada*. Lungo il percorso autostradale che attraversa o lambisce il comprensorio di riferimento transitano milioni di persone che, il più delle volte, ignorano le grandi risorse dell'area, che sono risorse turistiche, paesaggistiche, culturali, produttive, enogastronomiche, commerciali ecc. La strategia si è basata sulla valorizzazione di tali risorse territoriali attraverso la realizzazione di reti che, producendo una sorta di distrettualizzazione in funzione turistico-produttiva-commerciale dell'area, hanno dato visibilità ad aziende ed operatori.

La strategia ha agito su diversi fronti in una logica di complementarietà:

- si è pensato di trasformare le imprese locali in utili strumenti per far conoscere il territorio: la vendita a distanza dei prodotti del comprensorio (e-commerce), la certificazione di qualità e la creazione di un “portafoglio clienti” basato sulla catalogazione di tale clientela e su iniziative di fidelizzazione della stessa (direct marketing) dovevano garantire sia l'ammodernamento del sistema produttivo e il superamento della carenza di domanda locale, sia diventare veicolo promozionale nella prospettiva di far diventare il cliente della singola attività un cliente dell'intera area;
- si è intervenuti potenziando il numero delle strutture ricettive non professionali (B&B, affittacamere e case vacanza) in modo tale da raggiungere una massa critica di posti letto sufficiente a rendere ragionevole la loro messa in rete (sono stati creati ben 371 posti letto), garantire ai turisti la permanenza sul territorio e allo stesso tempo ai residenti un'utile fonte integrativa di reddito;

- le valenze ambientali che caratterizzano l'intera area sono state trasformate in opportunità turistiche per la fruizione del territorio (aree faunistiche, aree tematiche, sentieri e laboratori didattici, mostre permanenti, studi e realizzazioni di percorsi di animazione, realizzazione di campagne di informazione e materiale comunicativo, diffusione di informazioni tramite Internet, realizzazione di cartellonistica tematica);
- una forte attività di marketing territoriale è stata realizzata principalmente tramite il potenziamento delle manifestazioni destinate alla valorizzazione delle produzioni agroalimentari tipiche ed enogastronomiche di qualità; tali manifestazioni rappresentano infatti un utilissimo veicolo per far conoscere i prodotti tipici locali, ma allo stesso tempo rappresentano delle attività turistico-promozionali di primaria importanza per la loro capacità di attirare sul territorio un numero notevole di visitatori.

I risultati raggiunti sono stati pesantemente condizionati dalla crisi economica che ha cominciato a manifestarsi negli anni di attuazione del PSL: da un lato le imprese hanno risposto in modo molto limitato in quanto poco propense, in un momento di incertezza, ad affrontare nuovi investimenti, dall'altro lato le famiglie hanno visto nella ricettività non professionale un utile strumento per aumentare il reddito del nucleo familiare.

Due le esperienze che negli anni seguenti si sono rivelate molto preziose:

- la gestione del bando sulla ricettività non professionale che, in conformità alle indicazioni programmatiche regionali, ha rappresentato una delle attività principali della successiva programmazione 2007-2013;
- l'implementazione della modalità di accesso ad alcuni bandi (valorizzazione ambientale e manifestazioni) esclusivamente tramite la presentazione di progetti integrati misti pubblico-privati. Si è trattato di una modalità innovativa di accesso, nata con l'obiettivo di finanziare progetti che, una volta conclusi, fossero subito operativi ed effettivamente gestiti.

Il progetto integrato si è caratterizzato nel PSL per i seguenti elementi:

- doveva coinvolgere almeno due soggetti aventi necessariamente una natura pubblica e l'altro natura privata;
- la domanda di finanziamento era presentata congiuntamente;
- il soggetto pubblico si occupava degli investimenti per realizzare l'intervento;
- il soggetto privato, in una logica imprenditoriale, si occupava dell'organizzazione, promozione e gestione delle realizzazioni di cui sopra;
- al momento della presentazione della domanda, il momento gestionale dev'essere già definito e concordato dalle parti.

Tale modalità di accesso è stata riproposta nella successiva programmazione in quanto si è rivelata uno strumento particolarmente efficace per promuovere partenariati pubblico-privati ed incoraggiare tali forme di collaborazioni.

### **Il Piano di Sviluppo Locale nell'ambito dell'Asse 4 del PSR 2007-2013**

Nella programmazione comunitaria 2007 – 2013, che ha visto la cessazione dell'iniziativa Leader e l'inserimento di un asse specifico all'interno del Piano di Sviluppo Rurale della Regione Autonoma Friuli Venezia Giulia (asse 4), Open Leader ha modificato il proprio ambito di competenza territoriale, sviluppando un Piano di Sviluppo Locale che ha interessato l'area del Gemonese, Canal del Ferro e Val Canale.

Tutti gli interventi realizzati avevano un obiettivo unificante: lo sviluppo del turismo rurale sostenibile. In sede di predisposizione del Piano, e ancor prima nell'ambito del processo partecipativo indetto dalla Comunità Montana di riferimento, era emersa la necessità di creare

un'industria territoriale diffusa imperniata sul turismo, diversificata, in grado di integrarsi con le attività produttive locali, i servizi alla popolazione, la cultura e lo sport. Gli attori locali avevano (ed è tutt'ora così) maturato il convincimento che fosse ormai necessario sollecitare il tessuto economico locale affinché realizzasse sinergie tra i propri settori economici. Una collaborazione di questo tipo non poteva (e non potrà) non comportare per il sistema locale nuovi sbocchi commerciali e una maggiore visibilità del territorio. Le forme di cooperazione attivabili tra il settore primario e quello del turismo dovevano essere viste quindi come l'elemento di caratterizzazione del PSL e al contempo anche come una sorta di progetto pilota i cui risultati potessero indurre anche altri settori economici a seguire la stessa via.

In un'ottica di valorizzazione delle risorse e del patrimonio locale sono state attivate azioni finalizzate al:

- sostegno a modelli di ricettività turistica che sfruttano il patrimonio immobiliare esistente, di proprietà o nella disponibilità delle famiglie, che si inseriscono nel tessuto sociale dei paesi, quali l'esercizio di affittacamere e il Bed and Breakfast (sono stati creati ben 159 posti letto);
- sostegno a iniziative culturali e ricreative che, oltre a migliorare la qualità della vita della popolazione rurale, costituiscono un elemento dell'offerta turistica territoriale (sono state realizzate 4 nuove strutture e 8 strutture sono state potenziate);
- sostegno alle attività economiche del settore primario, strettamente legate per uso delle risorse e storia al territorio, attraverso il potenziamento di filiere corte (sono stati realizzati 3 progetti) e l'avvio di un'attività di fattoria didattica, capaci di sfruttare sinergicamente il movimento turistico e di contribuire all'incremento e alla qualificazione dello stesso;
- sostegno a progetti dimostrativi di cura e valorizzazione del paesaggio rurale con lo scopo specifico del recupero dei prati in prossimità dei centri abitati dotati di strutture ricettive, del miglioramento del patrimonio edilizio e viario agro-silvo-pastorale, della realizzazione di spazi naturali da dedicare ad attività sportive e del tempo libero ed al miglioramento della qualità della vita della popolazione residente aumentando, nel contempo, la dotazione dei servizi di supporto al turismo;
- sostegno a servizi di prossimità (servizi alla persona e alla famiglia) quali fattori di "vivibilità" sul territorio (sono stati avviati 3 nuovi servizi);
- realizzazione di un forte intervento di marketing territoriale, prima tramite la realizzazione di un piano e poi con l'implementazione di buona parte delle attività previste (study tour, press tour, partecipazione a fiere, pacchetti turistici, ecc.).

A completamento del Piano, sono stati realizzati due progetti di cooperazione interterritoriali denominati "Agricoltura solidale verso il distretto socio rurale - AGRISOL" con l'Agenzia di Sviluppo GAL Genovese s.r.l. e "Progetto per la valorizzazione delle realtà eco-museali attraverso la partecipazione delle comunità nella conoscenza e cura dei propri paesaggi" con il GAL Trasimeno Orvietano.

Il progetto Agrisol non solo integrava la strategia del PSL, ma ne rappresentava un momento di sviluppo ulteriore verso la costituzione di quell'industria territoriale diffusa e diversificata auspicata dal PSL. In coerenza con gli obiettivi dati e gli orientamenti iniziali, l'approccio partecipativo ha caratterizzato gli strumenti di analisi e di progettazione utilizzati. Per questo si è sviluppato un percorso che ha visto gli imprenditori agricoli e gli altri attori locali come protagonisti, contraddistinto da incontri-intervista e da momenti dedicati al confronto tra tutti i soggetti interessati a livello di prodotto, filiera e ambito territoriale.

Il tempo a disposizione non è stato sufficiente per giungere alla formalizzazione di accordi di filiera, ma il lavoro svolto ha permesso di attivare relazioni tra i diversi operatori e di realizzare confronti

propedeutici all'avvio di collaborazioni. Va evidenziato che accordi saranno più facilmente raggiunti in alcune filiere, mentre in altre sarà necessaria una forte azione di leadership e di facilitazione per ottenere questo risultato. Un contributo aggiuntivo del lavoro svolto è stata la disponibilità di una base informativa aggiornata, estremamente utile anche nella definizione nell'ambito della presente strategia degli interventi rivolti al settore agroalimentare dell'area.

I temi affrontati con il progetto per la valorizzazione degli ecomusei sono stati:

- il recupero e la diffusione tra la popolazione della conoscenza del territorio e il consolidamento del senso di appartenenza (sono state realizzate 3 Mappe di Comunità);
- attività dimostrative di arti e mestieri (sono stati realizzati 4 cantieri del paesaggio).

Nonostante il pochissimo tempo a disposizione, i risultati raggiunti sono stati molto positivi e sono stati possibili solo grazie alla proficua collaborazione avviata dal GAL con i tre Ecomusei presenti sul proprio territorio.

### *Attività in corso e future*

A maggio 2015, Open Leader con il GAL Euroleader ed il GAL di Hermagor ha partecipato ad un bando per la presentazione di strategie transfrontaliere di sviluppo locale CLLD nell'ambito del programma Interreg V Italia-Austria, che per tali tipologie di interventi ha previsto un asse specifico (l'asse 5). La strategia presentata, denominata HEurOpen quale acronimo delle iniziali dei tre GAL partecipanti, è stata approvata nella sua versione rivista di novembre 2015 dal Comitato di Sorveglianza Transfrontaliero riunitosi il 28 gennaio 2016 a Bolzano ed è attualmente in fase di avvio.

Il Piano di azione della strategia si compone di tre misure volte a favorire la crescita intelligente, sostenibile e inclusiva dell'area coinvolta dal progetto (Gemonese, Canal del Ferro, Val Canale, Carnia, 9 Comuni austriaci della Valle del Gail).

La misura per la crescita intelligente vuole aumentare la capacità dell'area CLLD di creare valore aggiunto attraverso l'innovazione economica, promuovendo una maggior cooperazione transfrontaliera e la condivisione di conoscenze e competenze. Saranno pertanto finanziati progetti volti a favorire la cooperazione tra aziende e organizzazioni per lo sviluppo di attività innovative e la creazione di reti d'impresa/filiere/parteneriati nei settori a maggior potenziale e progetti per lo sviluppo delle competenze dei giovani e degli operatori economici.

La misura per la crescita sostenibile promuove la salvaguardia e la valorizzazione dei patrimoni naturalistici e culturali. Tale obiettivo sarà perseguito attraverso azioni per la tutela e valorizzazione sostenibile dello spazio naturale, azioni di recupero e valorizzazione in modo sostenibile dei beni e siti artistici e storico-culturali, progetti pilota per l'uso efficiente delle risorse e la riduzione della CO<sub>2</sub> (energia, mobilità sostenibile).

La misura per la crescita inclusiva, infine, persegue l'obiettivo di accrescere l'integrazione e la coesione sociale all'interno dell'area CLLD attraverso azioni volte a prevenire il disagio giovanile, percorsi per valorizzare il ruolo degli anziani nelle comunità locali, interventi per l'inserimento lavorativo di soggetti vulnerabili e di nuova imprenditorialità sociale, azioni per la gestione delle situazioni di emergenza.

Le misure sopra descritte saranno attuate tramite la pubblicazione di avvisi "a sportello" per il finanziamento di progetti piccoli (fino a 50.000 euro) e di progetti grandi (da 50.001 euro a 200.000 euro). Ogni progetto dovrà essere transnazionale, ovvero svilupparsi almeno in uno dei due GAL italiani e sempre in quello austriaco.

La strategia HEurOpen ha una dotazione finanziaria di 3.225.000,00 euro di fondi FESR, di cui 1.096.200,00 euro a favore di questo territorio. Il periodo di realizzazione della strategia CLLD

HEurOpen si sovrappone a quello previsto per la SSL in quanto il termine ultimo per la chiusura è il 31/12/2023.

Tra le attività in corso si segnala inoltre che la società ha ricevuto un incarico da parte del Comune di Tarvisio per svolgere l'attività amministrativa di controllo di primo livello sul PISUS "Family Urban Facilities Installations", progetto finanziato dalla Regione nell'ambito del Piano di Azione Coesione POR FESR 2007-2013.

#### *Percentuale di risorse utilizzate su assegnazioni relativamente al PSR 2007-2013*

I risultati raggiunti con il PSR 2007-2013 sono stati molto positivi: la risposta data dal territorio ha permesso non solo il completo utilizzo delle risorse inizialmente stanziare (€ 3.593.101,00), ma ha consentito di assorbire ulteriori stanziamenti proposti dalla Regione FVG ad agosto 2014 e a marzo 2015 per un totale di € 236.611,56.

In fase di chiusura si sono registrate delle economie per € 160.130,76, dovute soprattutto ad alcune rinunce e ad economie di gara, che non è stato possibile utilizzare per lo scorrimento di graduatorie in quanto il tempo a disposizione sarebbe stato insufficiente a garantire la realizzazione degli interventi, soprattutto in considerazione dei tempi tecnici necessari allo svolgimento delle gare per l'affidamento delle opere e dei servizi previsti. Per la medesima motivazione, non è stato possibile accettare ulteriori stanziamenti regionali, in quanto tale possibilità si è manifestata troppo tardi rispetto alle effettive esigenze. Il PSR è stato rendicontato per un importo finale di risorse pubbliche pari a € 3.669.581,81.

Rispetto allo stanziamento iniziale, la percentuale di risorse utilizzate ammonta pertanto al **102,13%**.

## **2 TERRITORIO E POPOLAZIONE INTERESSATI DALLA STRATEGIA - REGOLAMENTO (UE) N. 1303/2013, ART. 33.1, LETT. A)**

### **2.1 INFORMAZIONI GENERALI**

#### **2.1.1 ELENCO DEI COMUNI DISTINTI PER AREE RURALI**

Il territorio di attuazione della strategia comprende i seguenti Comuni: Artegna, Bordano, Chiusaforte, Dogna, Forgaria nel Friuli, Gemona del Friuli, Malborghetto – Valbruna, Moggio Udinese, Montenars, Pontebba, Resia, Resiutta, Tarvisio, Trasaghis e Venzone. Si tratta di quindici Comuni inclusi nei territori montani della Regione Autonoma Friuli Venezia, come delimitati dalla legge regionale 20 dicembre 2002, n. 33 (Istituzione dei Comprensori montani del Friuli Venezia Giulia), compresi nelle aree rurali C e D come di seguito indicato:

*Tab. 1 - Suddivisione del territorio per aree rurali*

| <b>Comune</b>           | <b>Categoria di area rurale</b> |
|-------------------------|---------------------------------|
| Artegna                 | C                               |
| Bordano                 | D                               |
| Chiusaforte             | D                               |
| Dogna                   | D                               |
| Forgaria nel Friuli     | D                               |
| Gemona del Friuli       | C                               |
| Malborghetto - Valbruna | D                               |
| Moggio Udinese          | D                               |
| Montenars               | C                               |
| Pontebba                | D                               |
| Resia                   | D                               |
| Resiutta                | D                               |
| Tarvisio                | D                               |
| Trasaghis               | D                               |
| Venzone                 | D                               |

#### **2.1.2 ABITANTI (ANNO 2013) E SUPERFICIE**

La popolazione residente nel territorio del Gemonese, Canal del Ferro e Val Canale al 31.12.2013 è risultata pari a 32.553 unità, di cui 14.584 residenti nell'area C e 17.969 nell'area D. La superficie complessiva dell'area è di 1.140,21 Km<sup>2</sup>, pari al 14,5% del territorio regionale. La densità demografica è molto bassa, di 28,6 abitanti per chilometro quadrato (il dato regionale è di 156,4 abitanti/km<sup>2</sup>, mentre quello della Provincia di Udine di 109,7). Se si considerano i comuni dell'area rurale D, la densità demografica scende a soli 17,1 abitanti/km<sup>2</sup>, mentre per i comuni dell'area C è pari a 165,7.

La morfologia del territorio e l'economia rurale hanno determinato lo sviluppo di un tessuto insediativo disperso ed a bassa densità abitativa, composto da una molteplicità di piccoli abitati (frazioni), anche a notevole distanza dal capoluogo comunale, e da pochi centri di dimensioni maggiori nei fondovalle principali e nella zona pedemontana. Nel territorio si trovano comuni con dimensioni demografiche molto diverse tra loro: si va dai 187 abitanti di Dogna agli 11.135 di Gemona del Friuli. La gran parte dei comuni con minor popolazione appartiene all'alta montagna.

Tab. 2 - Dati territoriali e popolazione

| Comune  | N. abitanti al<br>31.12.2013 | Superficie (kmq) |                 |                 | Densità<br>abitativa al<br>31/12/2013 |
|---|------------------------------|------------------|-----------------|-----------------|---------------------------------------|
|   |                              | Area C           | Area D          | Totale          |                                       |
| Artegna   | 2.897                        | 11,21            |                 | 11,21           | 258,4                                 |
| Bordano   | 761                          |                  | 15,20           | 15,20           | 50,1                                  |
| Chiusaforte   | 683                          |                  | 100,16          | 100,16          | 6,8                                   |
| Dogna   | 187                          |                  | 69,18           | 69,18           | 2,7                                   |
| Forgaria nel Friuli                                       | 1.815                        |                  | 29,18           | 29,18           | 62,2                                  |
| Gemona del Friuli   | 11.135                       | 56,21            |                 | 56,21           | 198,1                                 |
| Malborghetto-Valbruna                                     | 958                          |                  | 119,90          | 119,90          | 8,0                                   |
| Moggio Udinese  | 1.770                        |                  | 143,83          | 143,83          | 12,3                                  |
| Montenars   | 552                          | 20,61            |                 | 20,61           | 26,8                                  |
| Pontebba  | 1.481                        |                  | 97,67           | 97,67           | 15,2                                  |
| Resia   | 1.064                        |                  | 119,19          | 119,19          | 8,9                                   |
| Resiutta  | 306                          |                  | 19,96           | 19,96           | 15,3                                  |
| Tarvisio  | 4.502                        |                  | 205,59          | 205,59          | 21,9                                  |
| Trasaghis   | 2.259                        |                  | 77,74           | 77,74           | 29,1                                  |
| Venzone   | 2.183                        |                  | 54,58           | 54,58           | 40,0                                  |
| <i>Gemonese<sup>2</sup></i>                               | <i>21.602</i>                | <i>88,03</i>     | <i>176,70</i>   | <i>264,73</i>   | <i>81,6</i>                           |
| <i>CF - VC<sup>3</sup> (ITI Aree Interne)<sup>4</sup></i> | <i>10.951</i>                | <i>0,00</i>      | <i>875,48</i>   | <i>875,48</i>   | <i>12,5</i>                           |
| <b>Totale area GAL</b>                                    | <b>32.553</b>                | <b>88,03</b>     | <b>1.052,18</b> | <b>1.140,21</b> | <b>28,6</b>                           |

Fonte dati: ISTAT - [www.demo.istat.it](http://www.demo.istat.it)

<sup>2</sup> Fanno parte del Gemonese i Comuni di Artagna, Montenars, Gemona del Friuli, Venzone, Bordano, Trasaghis e Forgaria nel Friuli.

<sup>3</sup> Il territorio del Canal del Ferro e della Val Canale (in sigla CF – VC) comprende i Comuni di Moggio Udinese, Resia, Resiutta, Chiusaforte, Dogna, Pontebba, Malborghetto-Valbruna e Tarvisio.

<sup>4</sup> L'accordo di partenariato 2014-2020 prevede un approccio integrato finalizzato a contrastare il declino delle aree marginali definito *Strategia per le aree interne*. La Regione FVG ha individuato e candidato tre aree regionali in cui dare attuazione a tale Strategia, tra cui il Canal del Ferro – Val Canale. L'analisi svolta di seguito tiene conto pertanto di tali ambiti territoriali al fine di far emergere la situazione di maggior svantaggio che caratterizza questo territorio.

### 2.1.3 RAPPRESENTAZIONE CARTOGRAFICA

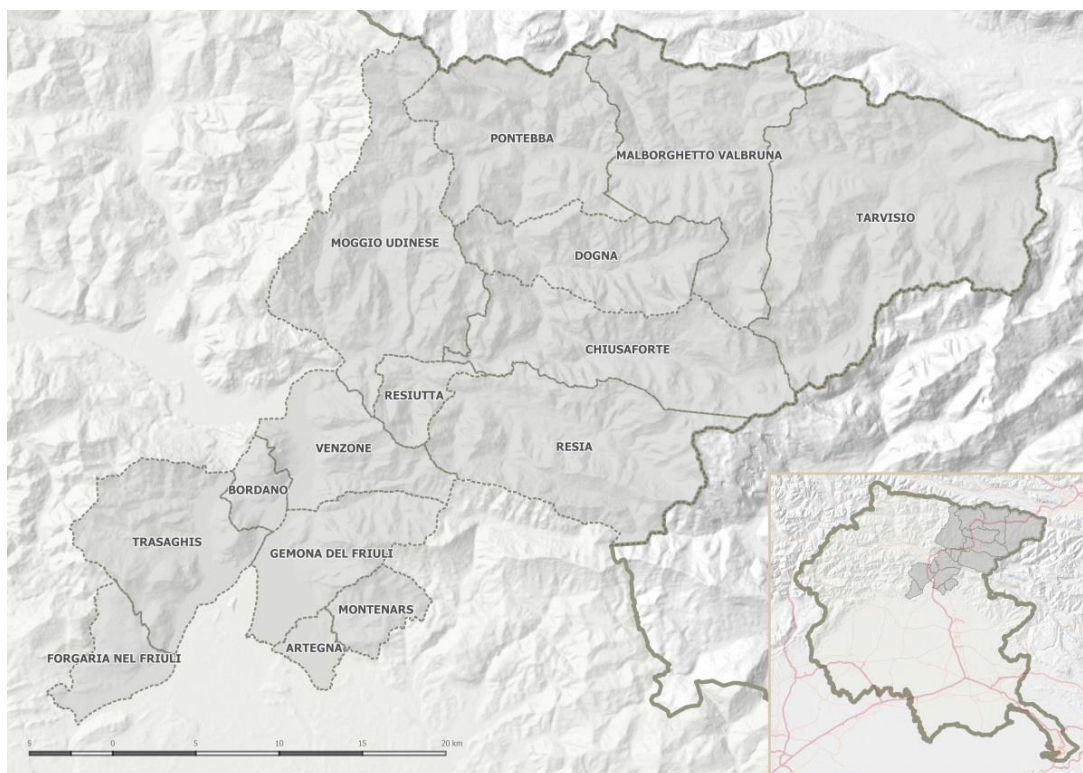

Fonte cartina: U.T.I. della Carnia - Ufficio sistemi informativi territoriali

### 2.2 IL TERRITORIO E L'AMBIENTE

Il territorio interessato è situato nella parte nord-orientale della Regione Friuli Venezia Giulia. Il comprensorio confina a nord con l'Austria, ad ovest con i comuni della Carnia, ad est con la Slovenia ed a sud con i comuni dell'alta pianura friulana.

La morfologia del comprensorio deriva dal modellamento dei ghiacciai che, a intervalli, ricoprirono gran parte dell'Europa durante il periodo Quaternario fino a circa 10.000 anni fa. Il territorio può essere suddiviso in tre aree con caratteristiche specifiche:

- la Val Canale: comprende parte del Comune di Pontebba, il Comune di Malborghetto-Valbruna e il Comune di Tarvisio. È disposta in senso ovest-est ed è chiusa a nord dalle Alpi Carniche e a sud dalle più alte Alpi Giulie. E' una zona prettamente alpina con un territorio di pendenze dolci, vaste distese di prati e foreste e centri abitati disposti nel fondovalle;
- il Canal del Ferro: comprende i Comuni di Moggio Udinese, Resia, Resiutta, Chiusaforte, Dogna e parte del Comune di Pontebba. E' disposta in direzione nord-sud, interessata a est dalle Alpi Giulie e a nord-ovest dalle Alpi Carniche. Presenta vallate poco ampie, forti pendenze ed un generale carattere di impervietà che ostacola un'agevole utilizzazione agricola del territorio. La vallata principale è percorsa dal fiume Fella; i torrenti Pontebbana, Dogna, Raccolana e Resia danno anche il nome alle omonime vallate che si diramano dalla principale;
- il Gemonese: comprende i Comuni di Artegna, Montenars, Gemona del Friuli, Venzone, Bordano e Forgaria nel Friuli. Si sviluppa a ridosso delle Prealpi Giulie, si apre a sud verso la piana di Osoppo e include a ovest il Lago dei Tre Comuni, il più importante specchio d'acqua dell'intera Regione.

Per quanto riguarda il clima, esso si differenzia a seconda delle aree che si prendono in considerazione: la Val Canale presenta infatti un clima con estati miti e inverni generalmente freddi, mentre il Canal del Ferro e il Gemonese risentono di condizioni più favorevoli. In generale,



procedendo verso nord e addentrandosi nelle valli si ritrovano maggiori escursioni termiche annuali e diurne e le temperature medie diminuiscono. In generale il comprensorio è caratterizzato da abbondanti precipitazioni atmosferiche, con una lieve diminuzione man mano che si procede dal Gemonese verso la Val Canale. Le precipitazioni nevose, abbondanti fino a cinquanta anni fa, sono in costante declino a causa probabilmente dell'effetto serra che, anche nelle zone alpine, provoca un leggero ma continuo innalzamento della temperatura. Tale fenomeno ha ovviamente una rilevanza negativa per quelle destinazioni turistiche che hanno investito molto nello sviluppo degli impianti sciistici.

L'area è interessata da un sistema infrastrutturale molto sviluppato che le permette un buon collegamento con le maggiori reti europee dei trasporti, anche se, soprattutto in Canal del Ferro e in Val Canale, le opere necessarie hanno comportato una riduzione della qualità paesaggistica di alcune aree. La rete stradale è costituita dall'autostrada A23 e dalla statale Pontebbana, che attraversano l'intera area e la collegano rapidamente sino al termine del territorio nazionale, dalla viabilità secondaria che si dirama verso le singole località del territorio. Il trasporto su rotaia viene utilizzato principalmente per raggiungere le maggiori città regionali e si caratterizza per la presenza di sette stazioni ferroviarie. Gli spostamenti tra i diversi centri del comprensorio avvengono principalmente attraverso il servizio di trasporto pubblico su gomma. La Regione Autonoma FVG e il Land Carinzia hanno istituito un collegamento ferroviario transfrontaliero passeggeri tra Udine e Villach grazie al progetto MI.CO.TRA, *Miglioramento dei Collegamenti transfrontalieri di Trasporto pubblico*, finanziato nell'ambito del Programma Interreg IV Italia-Austria 2007-2013. Negli ultimi anni è stato inoltre realizzato un tracciato ciclabile transfrontaliero a lunga percorrenza che collega Salisburgo a Grado e attraversa quasi tutti i comuni dell'area GAL.

La conformazione geologica, il clima ed i forti dislivelli influenzano in modo decisivo la distribuzione della vegetazione e della fauna, dando vita ad un'area ricchissima dal punto di vista della biodiversità e ambientale e di siti con caratteristiche peculiari:

- il *Parco Regionale delle Prealpi Giulie*, la seconda area protetta per estensione del Friuli-Venezia Giulia (9.404,42 ha, di cui l'86% insiste sul territorio di competenza del GAL). Interessa sei Comuni: Chiusaforte, Lusevera, Moggio Udinese, Resia, Resiutta e Venzone. Il Parco ed il confinante Triglavski Narodni Park sono riconosciuti dal 2009 come area protetta transfrontaliera dalla Federazione europea Europarc nell'ambito del progetto "Transboundary Parks". Il territorio coinvolto, che comprende i due parchi, ma anche l'area MAB Unesco slovena "Alpi Giulie", ha assunto la denominazione ufficiale di Ecoregione Transfrontaliera Alpi Giulie.
- la *Foresta di Tarvisio*, di proprietà del Fondo Edifici per il Culto del Ministero degli Interni e gestita dal Corpo Forestale dello Stato. E' la più grande foresta demaniale d'Italia (24.000 ettari di comprensorio alpino di cui 15.000 ricoperti di boschi produttivi). E' attraversata dal fiume Fella e si estende sino al confine con l'Austria e la Slovenia, lungo tutta la Valcanale. Rappresenta una delle aree naturalistiche più preziose d'Italia e uno dei sistemi faunistici più completi delle Alpi. I tagli dei boschi sono regolati da appositi piani: vengono strettamente osservate tecniche di silvicoltura naturalistica che prevedono tagli moderati e scalari così da mantenere una copertura arborea continua e simile. Il legname del Tarvisiano, in particolar modo l'abete rosso, è considerato di alto pregio e qualità per la fabbricazione di strumenti musicali.
- le due *riserve naturali* statali, localizzate nel comune di Malborghetto-Valbruna: Monte Cucco, con una superficie di 21 ha e Rio Bianco, con una superficie di 378 ha;
- la *Riserva naturale del lago di Cornino*, con una superficie di 487 ha e la *Riserva naturale regionale della Val Alba*, di quasi 3.000 ha;

- due *biotopi naturali*: la Torbiera Scichizza, localizzata nel comune di Tarvisio con una superficie di 9,99 ha, e la Torbiera di Pramollo nel comune di Pontebba con una superficie di 4,2 ha;
- le numerose *zone speciali di conservazione* di seguito riepilogate:

Tab. 3 - Zone speciali di conservazione

| Denominazione                           | Comuni interessati   | Superficie                             |
|---|--|--|
| Creta d'Aip e Sella di Lanza            | Pontebba, Moggio Udinese, <i>Paularo</i>   | 3894 ha (di cui 2.111 ha in area GAL)  |
| Monte Auernig e Monte Corona            | Pontebba   | 465 ha                                 |
| Valloni di Rio Bianco e di Malborghetto | Malborghetto-Valbruna  | 4.662 ha                               |
| Conca di Fusine                         | Tarvisio   | 3.598 ha                               |
| Zuc dal Bor                             | Moggio Udinese   | 1.412 ha                               |
| Jôf di Montasio e Jôf Fuart             | Tarvisio, Chiusaforte, Dogna, Malborghetto-Valbr.  | 7.999 ha                               |
| Prealpi Giulie settentrionali           | Chiusaforte, Moggio U., Resia, Resiutta, Venzone, <i>Lusevera, Taipana</i>                 | 9.592 ha (di cui 8.013 ha in area GAL) |
| Lago Minisini e Rivoli Bianchi          | Gemona del Friuli, Venzone   | 402 ha                                 |
| Valle del medio Tagliamento             | Forgaria nel Friuli, Trasaghis, <i>Majano, Osoppo, San Daniele Del Friuli, Vito D'Asio</i> | 3.580 ha (di cui 2.058 ha in area GAL) |

Fonte dati: Regione Friuli Venezia Giulia, Servizio paesaggio e biodiversità ed Elaborazioni SIM-FVG su dati IRTDAT

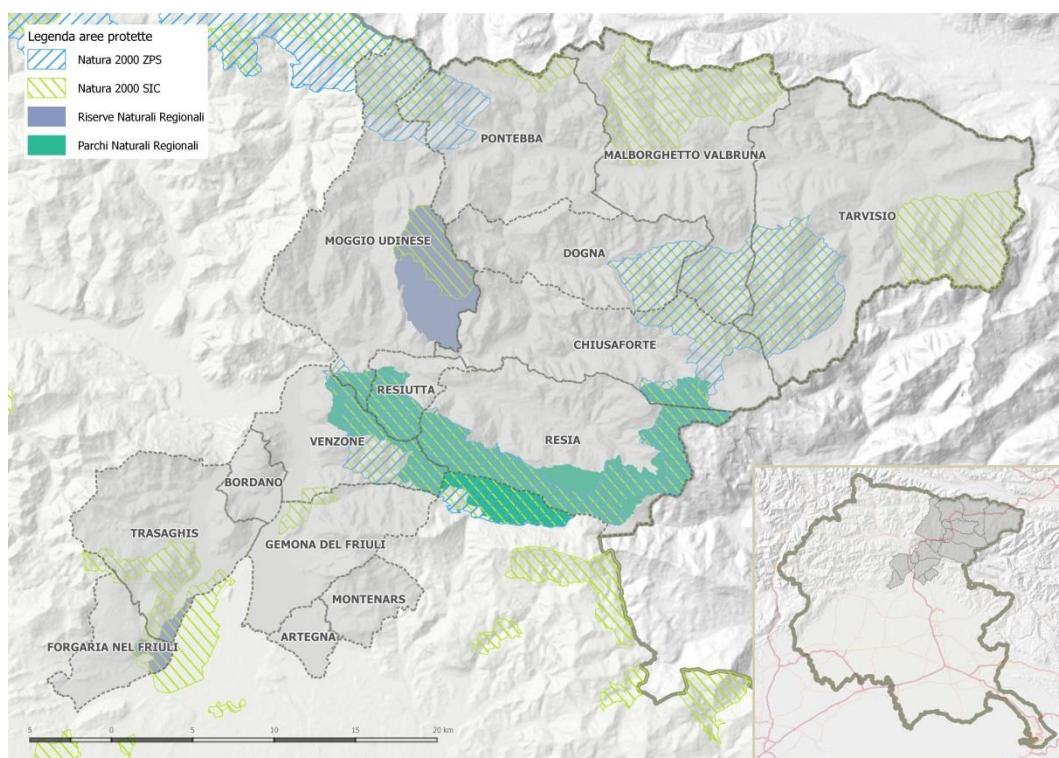

Fonte cartina: U.T.I. della Carnia - Ufficio sistemi informativi territoriali

### 2.3 L'ASSETTO ISTITUZIONALE

L'assetto istituzionale del territorio del GAL è in fase di definizione a seguito della riforma del sistema delle autonomie locali che la Regione FVG ha avviato con la L.R. 26/2014 e successive modifiche e integrazioni.

Sono state istituite nuove forme di aggregazione tra i Comuni, le Unioni territoriali intercomunali (UTI), che andranno a gestire in forma associata alcune funzioni comunali e prenderanno il posto delle attuali Province e delle Comunità Montane.

La Comunità Montana del Gemonese, Canal del Ferro e Val Canale, la cui competenza territoriale e programmatoria si sovrapponeva perfettamente all'area di competenza del GAL, è stata soppressa a partire dal 1° agosto 2016. Il Piano di riordino territoriale, approvato con delibera di Giunta Regionale n. 1282 del 1 luglio 2015, individua sul nostro territorio le seguenti UTI:

- Unione del Canal del Ferro-Val Canale, comprendente i Comuni di: Chiusaforte, Dogna, Malborghetto-Valbruna, Moggio Udinese, Pontebba, Resia, Resiutta, Tarvisio;
- Unione dell'Alto Friuli, comprendente i Comuni di: Artegna, Bordano, Gemona del Friuli, Montenars, Trasaghis, Venzone;
- Unione del Collinare, comprendente tra gli altri il Comune di Forgaria nel Friuli.

A ottobre 2016 non tutti i comuni hanno aderito alle UTI e pertanto si presenta la seguente situazione:

- l'Unione del Gemonese, con sede legale a Gemona del Friuli, composta dai Comuni di Artegna, Trasaghis e Venzone;
- l'Unione del Canal del Ferro-Val Canale, con sede legale a Pontebba, composta dai Comuni di Malborghetto-Valbruna, Dogna, Pontebba e Resiutta;
- il Comune di Forgaria nel Friuli che non ha aderito all'UTI Collinare.

Con delibera di Giunta Regionale n. 1394 del 22/07/2016 è stato approvato il Piano di Successione e subentro della Comunità Montana del Gemonese, Canal del Ferro e Val Canale che ha comportato la divisione delle quote nominali di Open Leader tra l'UTI del Gemonese (euro 9.038,98) e l'UTI Canal del Ferro – Val Canale (euro 3.364,00).

## **2.4 LA SOCIETÀ**

### **2.4.1 LA DEMOGRAFIA**

La dinamica demografica fa emergere come l'area sia stata interessata da un calo della popolazione residente che dal 1971 al 2015 si è ridotta del 23%, passando da 41.395 a 31.884 abitanti. Per il territorio della Val Canale e del Canal del Ferro la riduzione in termini percentuali è ancora più notevole e pari al 39%.

*Graf. 1 – Andamento della popolazione dal 1971 al 2015, (Anno 1971 =100)*

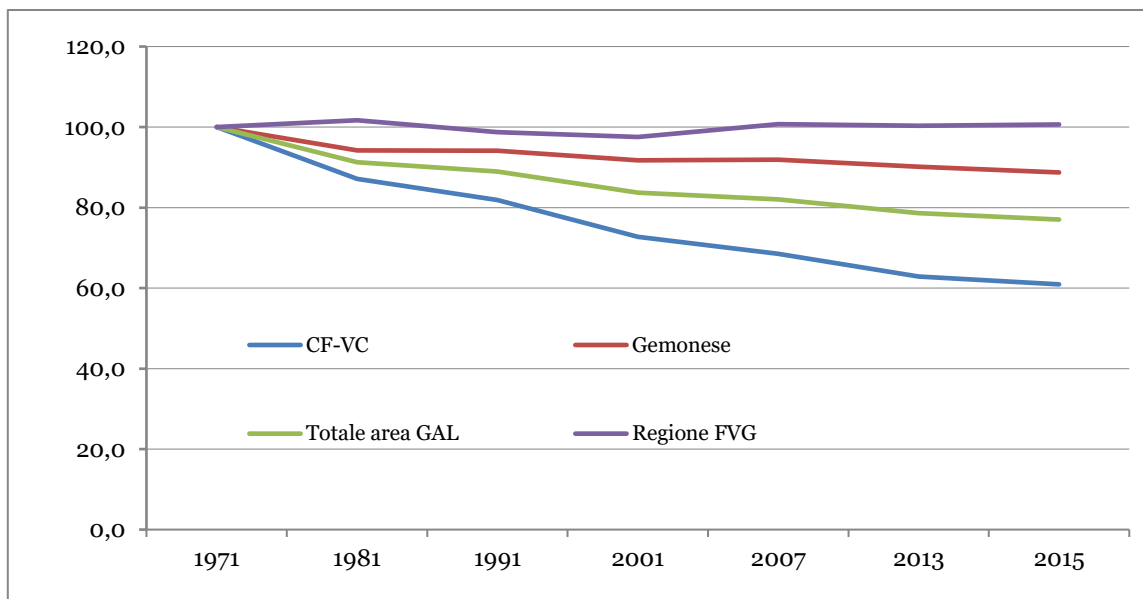

Fonte dati: per gli anni 1951/1991 Documento di programmazione e di indirizzo per il Canal del Ferro e per la Val Canale (studio Treves), per gli altri anni ISTAT [www.demo.istat.it](http://www.demo.istat.it)

Se si restringe l'analisi all'ultimo decennio, l'andamento della popolazione conferma un calo generale dei residenti in tutti i Comuni. Solamente tra il 2013 e il 2015 risulta esserci una variazione positiva nel Comune di Resiutta con l'aumento di 3 residenti. Nel periodo 2007-2013, il calo è stato più evidente nelle zone marginali classificate come aree D della Val Canale e Canal del Ferro. I Comuni che hanno registrato maggiori perdite relative di residenti sono Dogna (- 14,6%), Chiusaforte e Resia (- 9,4% ciascuno), Tarvisio e Moggio Udinese (- 8,4% ciascuno). I Comuni che hanno registrato limitate perdite di residenti sono quelli del Gemonese. È altresì possibile vedere nella tabella sotto riportata l'andamento degli abitanti di tutta la zona che dal 2007 al 2013 registra un calo di 1.416 persone, pari al 4,17%, e dal 2013 al 2015 di un ulteriore calo di ben 669 persone, pari al 2,06% in soli due anni (un complessivo 6,14% se si considera l'intero periodo 2007-2015).

Lo spopolamento è legato in maniera diretta a due fattori: la difficoltà ormai cronica a trovare lavoro e la ricerca di luoghi con maggiore disponibilità di servizi. Vi è quindi un deflusso dei cittadini verso valle, con una conseguente concausa che genera ripercussioni pesanti sulla contrazione dell'economia, sull'ulteriore riduzione dei servizi alla persona e sul benessere sociale e relazionale.

Tab. 4 – Popolazione residente e tasso di variazione

| COMUNE                | N° ABITANTI<br>31/12/2007 |        | N° ABITANTI<br>31/12/2013 |        | N° ABITANTI<br>31/12/2015 |        | Var. %<br>07-13 | Var. %<br>13-15 | Var. %<br>07-15 |
|-----------------------|---------------------------|--------|---------------------------|--------|---------------------------|--------|-----------------|-----------------|-----------------|
|                       | AREA C                    | AREA D | AREA C                    | AREA D | AREA C                    | AREA D |                 |                 |                 |
| Artegna               | 2.964                     |        | 2.897                     |        | 2.885                     |        | -2,26           | -0,41           | -2,67           |
| Bordano               |                           | 796    |                           | 761    |                           | 754    | -4,40           | -0,92           | -5,28           |
| Chiusaforte           |                           | 754    |                           | 683    |                           | 672    | -9,42           | -1,61           | -10,88          |
| Dogna                 |                           | 219    |                           | 187    |                           | 175    | -14,61          | -6,42           | -20,09          |
| Forgaria nel Friuli   |                           | 1.893  |                           | 1.815  |                           | 1.786  | -4,12           | -1,60           | -5,65           |
| Gemona del Friuli     | 11.171                    |        | 11.135                    |        | 10.964                    |        | -0,32           | -1,54           | -1,85           |
| Malborghetto-Valbruna |                           | 1.007  |                           | 958    |                           | 951    | -4,87           | -0,73           | -5,56           |
| Moggio Udinese        |                           | 1.932  |                           | 1.770  |                           | 1.714  | -8,39           | -3,16           | -11,28          |
| Montenars             | 572                       |        | 552                       |        | 538                       |        | -3,50           | -2,54           | -5,94           |
| Pontebba              |                           | 1.607  |                           | 1.481  |                           | 1.433  | -7,84           | -3,24           | -10,83          |
| Resia                 |                           | 1.175  |                           | 1.064  |                           | 1.033  | -9,45           | -2,91           | -12,09          |
| Resiutta              |                           | 327    |                           | 306    |                           | 309    | -6,42           | 0,98            | -5,50           |
| Tarvisio              |                           | 4.916  |                           | 4.502  |                           | 4.326  | -8,42           | -3,91           | -12,00          |

|                            |               |               |               |               |               |               |              |              |              |
|----------------------------|---------------|---------------|---------------|---------------|---------------|---------------|--------------|--------------|--------------|
| Trasaghis                  |               | 2.380         |               | 2.259         |               | 2.227         | -5,08        | -1,42        | -6,43        |
| Venezia                    |               | 2.256         |               | 2.183         |               | 2.117         | -3,24        | -3,02        | -6,16        |
| <b>Totale per area C/D</b> | <b>14.707</b> | <b>19.262</b> | <b>14.584</b> | <b>17.969</b> | <b>14.387</b> | <b>17.497</b> |              |              |              |
| Gemonese                   | 14.707        | 7.325         | 14.584        | 7.018         | 14.387        | 6.884         |              |              |              |
| <b>Totale Gemonese</b>     |               | <b>22.032</b> |               | <b>21.602</b> |               | <b>21.271</b> | <b>-1,95</b> | <b>-1,53</b> | <b>-3,45</b> |
| CF - VC (ITI Aree Int.)    |               | 11.937        |               | 10.951        |               | 10.613        | -8,26        | -3,09        | -11,09       |
| <b>Totale area GAL</b>     |               | <b>33.969</b> |               | <b>32.553</b> |               | <b>31.884</b> | <b>-4,17</b> | <b>-2,06</b> | <b>-6,14</b> |

Fonte dati: ISTAT - [www.demo.istat.it](http://www.demo.istat.it)

I residenti stranieri al 31.12.2015 sono complessivamente 1.329, pari al 4,16% della popolazione, incidenza più bassa rispetto a quella regionale del 9%. Le presenze più numerose si registrano nei comuni di Artegna, Gemona del Friuli e Tarvisio. Dal 2007 al 2013 i residenti non italiani sono aumentati del 17,18% (l'aumento ha riguardato solo il Gemonese), mentre dal 2013 al 2015 c'è stata una diminuzione del 7,71% che ha interessato tutto il territorio del GAL.

Tab. 5 – Andamento della popolazione straniera residente

| COMUNE                            | RESIDENTI STRANIERI |              |              | Var %<br>2007-2013 | Var %<br>2013-2015 |
|-----------------------------------|---------------------|--------------|--------------|--------------------|--------------------|
|                                   | 31/12/2007          | 31/12/2013   | 31/12/2015   |                    |                    |
| Artegna                           | 111                 | 111          | 110          | 0,00%              | -0,90%             |
| Bordano                           | 22                  | 29           | 37           | 31,82%             | 27,59%             |
| Chiusaforte                       | 23                  | 20           | 27           | -13,04%            | 35,00%             |
| Dogna                             | 4                   | 1            | 2            | -75,00%            | 100,00%            |
| Forgaria nel Friuli               | 53                  | 80           | 77           | 50,94%             | -3,75%             |
| Gemona del Friuli                 | 385                 | 553          | 503          | 43,64%             | -9,04%             |
| Malborghetto-Valbruna             | 34                  | 35           | 36           | 2,94%              | 2,86%              |
| Moggio Udinese                    | 79                  | 77           | 62           | -2,53%             | -19,48%            |
| Montenars                         | 17                  | 14           | 13           | -17,65%            | -7,14%             |
| Pontebba                          | 54                  | 80           | 80           | 48,15%             | 0,00%              |
| Resia                             | 2                   | 9            | 12           | 350,00%            | 33,33%             |
| Resiutta                          | 15                  | 16           | 17           | 6,67%              | 6,25%              |
| Tarvisio                          | 313                 | 276          | 237          | -11,82%            | -14,13%            |
| Trasaghis                         | 77                  | 93           | 74           | 20,78%             | -20,43%            |
| Venezia                           | 39                  | 45           | 41           | 15,38%             | -8,89%             |
| <b>Area C</b>                     | <b>513</b>          | <b>678</b>   | <b>626</b>   | <b>32,16%</b>      | <b>-7,67%</b>      |
| <b>Area D</b>                     | <b>715</b>          | <b>761</b>   | <b>702</b>   | <b>6,43%</b>       | <b>-7,75%</b>      |
| <b>Gemonese</b>                   | <b>704</b>          | <b>925</b>   | <b>855</b>   | <b>31,39%</b>      | <b>-7,57%</b>      |
| <b>CF - VC (ITI Aree Interne)</b> | <b>524</b>          | <b>514</b>   | <b>473</b>   | <b>-1,91%</b>      | <b>-7,98%</b>      |
| <b>Totale area GAL</b>            | <b>1.228</b>        | <b>1.439</b> | <b>1.328</b> | <b>17,18%</b>      | <b>-7,71%</b>      |

Fonte dati: ISTAT - [www.demo.istat.it](http://www.demo.istat.it)

Se consideriamo il bilancio demografico nel 2015 si registra una notevole contrazione della popolazione (426 unità) risultato di un saldo naturale negativo di 247 unità e di un flusso migratorio che non lo compensa. Se consideriamo il periodo 2007-2013, il saldo totale è stato sempre negativo ma negli anni 2007, 2008, 2012 e 2013 è stato compensato da un saldo migratorio positivo.

Graf. 2 – Saldo naturale, migratorio e totale anni 2007-2015

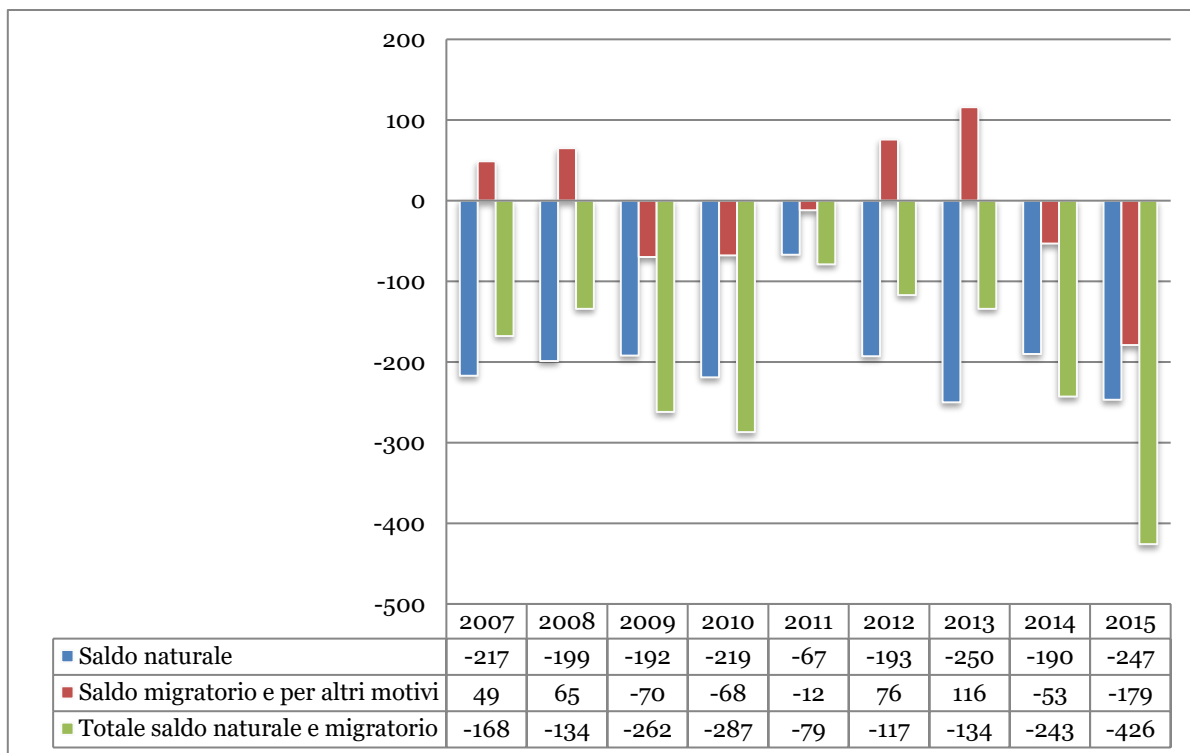

Fonte dati: ISTAT - [www.demo.istat.it](http://www.demo.istat.it)

La distribuzione della popolazione per classe d'età evidenzia un indice di vecchiaia molto alto, intorno al valore di 228. Il gruppo più numeroso della popolazione risulta quello con un'età compresa tra i 31 e 64 anni. Il Comune "più vecchio" è Dogna (con un indice di vecchiaia di 473,3), mentre il Comune "più giovane" è Bordano (con un indice di vecchiaia pari a 168,8).

Tab. 6 – Popolazione residente per fasce d'età e indice di vecchiaia

| COMUNE                     | N° ABITANTI 31/12/2013 |              |               |              | INDICE DI VECCHIAIA |
|----------------------------|------------------------|--------------|---------------|--------------|---------------------|
|                            | 0-14                   | 15-30        | 31-64         | 65 e oltre   |                     |
| Artegna                    | 373                    | 410          | 1.427         | 687          | 184,2               |
| Bordano                    | 96                     | 118          | 385           | 162          | 168,8               |
| Chiusaforte                | 63                     | 85           | 347           | 188          | 298,4               |
| Dogna                      | 15                     | 17           | 84            | 71           | 473,3               |
| Forgaria nel Friuli        | 199                    | 257          | 884           | 475          | 238,7               |
| Gemona del Friuli          | 1.370                  | 1.636        | 5.340         | 2.789        | 203,6               |
| Malborghetto-Valbruna      | 109                    | 139          | 493           | 217          | 199,1               |
| Moggio Udinese             | 167                    | 258          | 853           | 492          | 294,6               |
| Montenars                  | 50                     | 77           | 278           | 147          | 294,0               |
| Pontebba                   | 140                    | 186          | 710           | 445          | 317,9               |
| Resia                      | 80                     | 149          | 518           | 317          | 396,3               |
| Resiutta                   | 33                     | 29           | 148           | 96           | 290,9               |
| Tarvisio                   | 428                    | 681          | 2.384         | 1.009        | 235,7               |
| Trasaghis                  | 252                    | 301          | 1.098         | 608          | 241,3               |
| Venzona                    | 234                    | 390          | 1.024         | 535          | 228,6               |
| Area C                     | 1.793                  | 2.123        | 7.045         | 3.623        | 202,1               |
| Area D                     | 1.816                  | 2.610        | 8.928         | 4.615        | 254,1               |
| Gemonese                   | 2.574                  | 3.189        | 10.436        | 5.403        | 209,9               |
| CF - VC (ITI Aree Interne) | 1.035                  | 1.544        | 5.537         | 2.835        | 273,9               |
| <b>Totale area GAL</b>     | <b>3.609</b>           | <b>4.733</b> | <b>15.973</b> | <b>8.238</b> | <b>228,3</b>        |

Fonte dati: ISTAT - [www.demo.istat.it](http://www.demo.istat.it)

La piramide di età della popolazione residente nel territorio ha un aspetto a mitria, con base stretta, parte centrale ampia in corrispondenza delle classi di età intermedie ed un graduale assottigliamento sino alle classi di età più anziane.

Graf. 3 – Piramide d'età popolazione residente al 31/12/2013

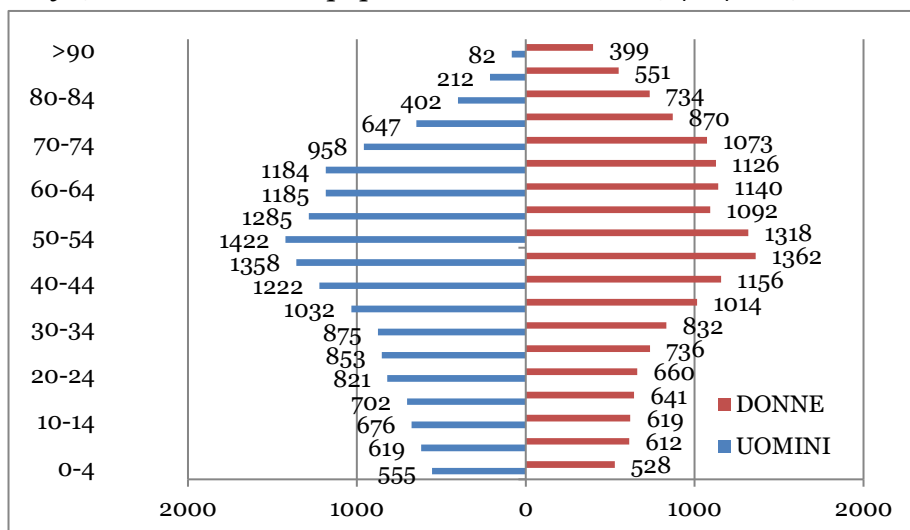

Questa particolare struttura è determinata dal basso tasso di natalità, evidente dall'inizio degli anni '70 e proseguito fino ai giorni nostri, e dall'aumento, rispetto ai decenni precedenti, del numero degli anziani, dovuto all'incremento considerevole della aspettativa di vita.

Fonte dati: ISTAT - [www.demo.istat.it](http://www.demo.istat.it)

Al 31 dicembre 2013, a fronte di una ridotta numerosità nelle classi di età più giovani (in particolare 0-24 anni), si registra un'ampia popolazione anziana, caratterizzata soprattutto dalla componente femminile, che prevale nettamente nelle classi di età oltre i 75 anni.

L'invecchiamento della popolazione porta alla conseguente necessità di dare risposte alle esigenze di assistenza sanitaria e sociale alle persone anziane che non sempre possono fare affidamento sulla famiglia (che manca del tutto o è ridotta per la dimensione dell'odierna struttura familiare).

Al Censimento della Popolazione del 2011, le forze di lavoro (occupati e in cerca di occupazione) risultano pari a 14.861 unità e rappresentano il 51,11% della popolazione di 15 anni o più del territorio del GAL.

La parte non attiva sul mercato del lavoro è formata in gran parte da persone che godono di un trasferimento previdenziale o di un reddito da capitali, ma piuttosto elevata è anche la percentuale di persone che dichiarano di svolgere attività domestiche.

Graf. 4 – Condizione professionale/non professionale della popolazione residente (15 anni o più) al 31/12/2011

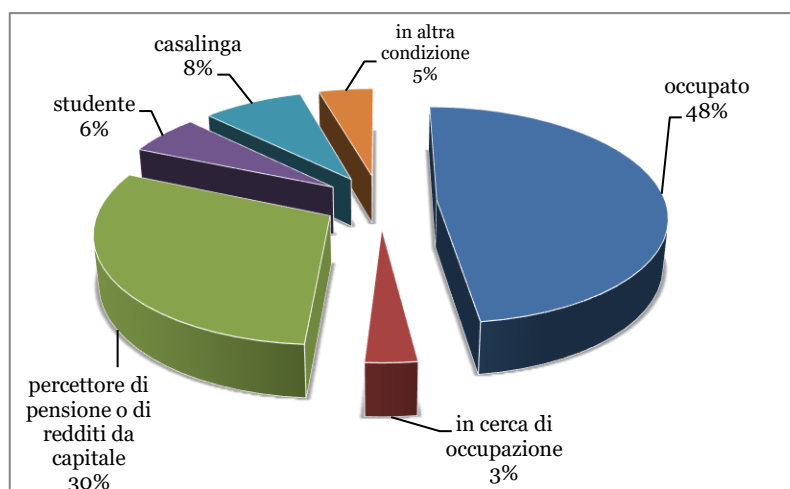

La maggioranza delle persone in età lavorativa (70,57% della fascia d'età tra i 15 e il 64 anni) è occupata con punte del 73,51% a Resiutta, mentre il tasso di disoccupazione, calcolato rispetto alla sola forza lavoro è del 6,09% (2011).

Fonte dati: Istat, Censimento della Popolazione 2011

## **2.4.2 I SERVIZI PUBBLICI DI BASE**

### **2.4.2.1 Servizi sanitari**

Il territorio di riferimento rientra nell'ambito di competenza dell'Azienda per l'Assistenza Sanitaria n. 3 "Alto Friuli - Collinare - Medio Friuli".

L'Azienda è articolata in quattro Distretti socio-sanitari e in tre strutture Dipartimentali, uniche a livello Aziendale: il Dipartimento di prevenzione, il Dipartimento di salute mentale ed il Dipartimento per le dipendenze.

Il distretto n.2 (del Gemonese, Val Canale e Canal del Ferro) comprende tutti i Comuni tranne Forgaria nel Friuli, che rientra nel distretto n.3 (del Sandanielese).

Nel territorio distrettuale sono presenti 26 medici di medicina generale e 3 pediatri di libera scelta che rappresentano i punti di contatto e d'accesso dell'utenza ai servizi socio-sanitari. L'assistenza infermieristica e riabilitativa è erogata a domicilio e nei centri ubicati a Tarvisio, Pontebba e Moggio Udinese, mentre i Servizi dell'area del Gemonese insistono nel Presidio Ospedaliero per la salute di Gemona dove hanno sede anche le degenze intermedie polifunzionali e il punto di primo intervento.

Nel territorio distrettuale trovano sede anche alcune residenze per anziani che nello specifico sono:

- Casa di soggiorno per anziani di Gemona del Friuli (pubblica);
- Centro anziani Ettore Tolazzi di Moggio Udinese (pubblica);
- Residenza polifunzionale di fascia A "Sereni Orizzonti" di Gemona del Friuli (privata);
- Casa Albergo Pio Istituto Elemosiniere di Venzone (pubblica).

I Comuni dell'ambito distrettuale "Gemonese, Canal del Ferro e Val Canale" hanno siglato una Convenzione istitutiva del Servizio sociale dei Comuni (di seguito SSC) per l'esercizio, in forma associata, della funzione di programmazione locale del sistema integrato di interventi e servizi sociali e per la gestione dei servizi e delle attività previste dall'art. 17 della L.R. n. 6/2006. Tale convenzione è stata recentemente rinnovata fino al 31 dicembre 2016, quando la titolarità del servizio passerà alle UTI. Il SSC viene gestito dall'Azienda per l'Assistenza Sanitaria n. 3 "Alto Friuli - Collinare - Medio Friuli". E' articolato nelle seguenti aree: l'area della Famiglia e dell'Età Evolutiva, l'area Adulti-Anziani, l'area educativa e l'area amministrativa.

### **2.4.2.2 Istruzione**

Nell'area del Gemonese, Canal del Ferro e Val Canale si collocano quattro Istituti Comprensivi (IC) che riuniscono in una stessa organizzazione le scuole dell'infanzia, primarie e secondarie di 1° grado territorialmente vicine fra loro: di Gemona del Friuli, di Tarvisio, di Trasaghis e di Majano - Forgaria (solo il comune di Forgaria rientra nell'area del GAL).

L'IC di Gemona include i comuni di Artegna, Gemona del Friuli e Montenars.

L'IC 'Giovanni XXIII' di Tarvisio include i comuni di Chiusaforte, Dogna, Malborghetto Valbruna, Pontebba, Tarvisio.

Infine l'IC di Trasaghis include i comuni di Bordano, Moggio Udinese, Osoppo (non ricadente nell'area del GAL Open Leader), Resia, Resiutta, Trasaghis, Venzone.

Le scuole del Primo Ciclo contano:

- 13 scuole dell'infanzia, con 563 bambini
- 10 scuole primarie, con 1.007 alunni
- 7 scuole secondarie di primo grado, con 740 alunni



Non tutti i Comuni presentano un plesso scolastico (Dogna e Resiutta). Nella scuola primaria ci sono casi frequenti di pluriclassi.

La scuola viene vissuta come un servizio essenziale per le realtà montane, come uno spazio di aggregazione indispensabile per la sopravvivenza dell'intera comunità.

Le scuole secondarie di secondo grado sono concentrate a Gemona del Friuli: I.S.I.S. D'Aronco (istituto professionale meccanica, termoidraulica, elettronica e elettrica, istituto professionale per i servizi sociali e socio-sanitari e per le produzioni tessili e sartoriali (moda), istituto tecnico industriale per informatica e telecomunicazioni, grafica e comunicazione), I.S.I.S. Magrini Marchetti (liceo scientifico, istituto tecnico con indirizzi economico-aziendale, informatica, turismo, costruzioni, geotecnico) e liceo Santa Maria degli Angeli (linguistico). A Tarvisio è presente l'I.S.I.S. Ingeborg Bachmann (liceo scientifico, liceo scientifico per gli sport invernali, liceo scientifico sportivo e istituto tecnico turistico).

Per quanto riguarda la formazione professionale è presente a Gemona del Friuli lo IAL con le seguenti sezioni: parrucchiere, meccanica, elettronica.

## **2.5 I DIVERSI SETTORI DELL'ECONOMIA**

### **2.5.1 IL SETTORE PRIMARIO**

#### **2.5.1.1 Agricoltura e zootecnia<sup>5</sup>**

Nella realtà del Gemonese, Canal del Ferro e Val Canale l'agricoltura ha una dimensione economica limitata e sono poche le imprese che operano a livello professionale, ma rappresenta tuttora un fattore determinante nella gestione del territorio, nel radicamento delle comunità e come fornitore di beni e servizi per gli altri settori, in primis quello turistico.

Negli ultimi decenni l'attività agricola e il numero di addetti hanno subito una drastica diminuzione, dovuta essenzialmente alla competitività di altri settori, ai maggiori costi di produzione rispetto alle aree di pianura, alla polverizzazione della proprietà, a limitate risorse imprenditoriali e finanziarie. Un altro dato preoccupante è costituito dall'età media degli agricoltori e anche per la scarsa propensione dei giovani a succedere nella conduzione delle imprese agricole considerate poco remunerative e troppo impegnative. Poche sono le aziende che si sono innovate con la multifunzionalità.

In questo contesto, i passaggi generazionali sono limitati e avvengono con poche innovazioni e notevoli sono le difficoltà nella messa in rete delle imprese. Se da un lato c'è un'agricoltura che sta attraversando un momento difficile, dall'altro però non possiamo dimenticare che si tratta di un settore che offre materie prime alimentari peculiari, risultato di quel percorso di adattamento che ha forgiato la biodiversità naturale e coltivata. Un'agricoltura che gestendo prati e alpeggi concorre alla conservazione della biodiversità in quota e di paesaggi gradevoli e ambienti vivibili attorno agli abitati, frenando l'avanzata dei boschi.

In sintesi, un'agricoltura piccola nelle dimensioni, non negli impatti: crea economie locali dove null'altro è possibile, radica gli operatori al territorio, costruisce un habitat idoneo per altre attività, produce servizi ambientali e di cura del paesaggio. Per questo, un'agricoltura "viva" è nell'interesse di tutta la comunità dal livello locale a quello europeo.

Il territorio si caratterizza, inoltre, per la presenza di malghe che contribuiscono a qualificare il

---

<sup>5</sup> L'analisi del settore agricolo e zootecnico è tratta dal rapporto "Scenari di sviluppo del settore agroalimentare del Gemonese, Canal del Ferro e Val Canale", elaborato dal gruppo tecnico individuato dal GAL nell'ambito del progetto di cooperazione "Agricoltura solidale verso il distretto socio rurale".

paesaggio e testimoniano la cultura contadina. Se fino agli anni '80 nel comprensorio esistevano 50 malghe, oggi ne contiamo solo una quindicina. I motivi principali di questo abbandono si possono riscontrare nel notevole decremento del patrimonio zootecnico, nella carente dotazione viaria di accesso e infrastrutturale, nell'abbandono delle pratiche agronomiche in diverse aree del territorio (anche di fondo valle) che hanno enormemente facilitato l'espansione della foresta. Il sistema malghivo può comunque trarre vantaggio dal crescente interesse per le attività e le produzioni tradizionali d'alpeggio, nonostante la dimensione delle strutture sia piuttosto contenuta.

#### *La consistenza e la dimensione aziendale*

Nel 2010 sono insediate nel comprensorio 430 aziende: 302 localizzate nel Gemonese (70%) e 128 nel Canal del Ferro - Val Canale (30%). Pur essendo solo un ottavo di quelle presenti nel 1982 (3.405 aziende), rappresentano ancora un'ampia base produttiva. Dal 2000 la riduzione è marcata, ma più contenuta, in particolare nel Gemonese che è allineato all'evoluzione media regionale con un calo del 32%, mentre nel Canal del Ferro – Val Canale è del 56%.

*Graf. 5 – Numero aziende agricole per Comune*

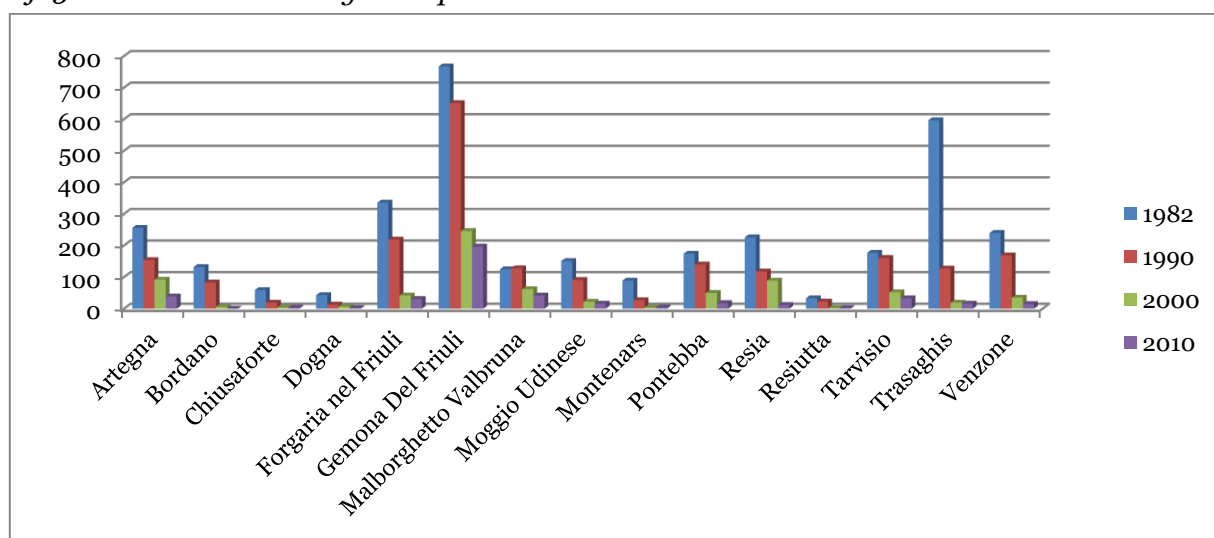

*Fonte: elaborazione su dati Istat, Censimenti agricoltura, anni 1982, 1990, 2000, 2010*

Su base comunale, si evidenzia la concentrazione relativa delle aziende in due aree: nella parte pedemontana nel comune di Gemona, in quella settentrionale nell'area di Tarvisio e Malborghetto Valbruna, mentre a Bordano non è stata rilevata alcuna impresa.

Nel 2010, la superficie agricola totale (SAT) dominata dalle aziende censite è pari a 5.688,40 ettari. La differenza rispetto al 2000 è notevole, con una diminuzione di oltre il 90%, dovuta alla riduzione dell'attività, ma soprattutto al trasferimento della conduzione di alpeggi ad imprese con sede in comuni esterni al comprensorio e all'uscita dell'universo censuario di proprietà forestali, alcune di grandi dimensioni, non più considerate aziende agricole. Come atteso, la variazione è più marcata nella parte alta del comprensorio, con Dogna e Chiusaforte che vedono la SAT ridursi a un ventesimo di quella registrata dieci anni prima. Questa lettura è coerente con l'evoluzione della superficie agricola utilizzata (SAU), ovvero quella destinata alle coltivazioni (la SAT al netto dei boschi e delle superfici non utilizzate). Anche in questo caso si osserva una contrazione, ma più limitata: meno 17,4% nel Gemonese e di poco superiore all'80% nel Canal del Ferro e Val Canale, dovuta sia all'abbandono dei prati permanenti e pascoli di più difficile gestione, sia al subentro di imprenditori esterni all'area nella conduzione di alcuni comprensori malghivi.

Tab. 2 - Superficie Agricola Totale (SAT) e Superficie Agricola Utilizzata (SAU) - ettari

| Comune                 | SAT              |                  |                  |                 | SAU              |                  |                 |                 |
|------------------------|------------------|------------------|------------------|-----------------|------------------|------------------|-----------------|-----------------|
|                        | 1982             | 1990             | 2000             | 2010            | 1982             | 1990             | 2000            | 2010            |
| Artegna                | 566,35           | 485,72           | 413,74           | 344,13          | 443,74           | 395,51           | 354,25          | 310,65          |
| Bordano                | 667,98           | 381,60           | 61,32            | 149,62          |                  | 94,27            | 56,93           |                 |
| Chiusaforte            | 4.792,13         | 1.277,52         | 1.722,03         | 8,38            | 651,13           | 263,25           | 180,06          | 5,56            |
| Dogna                  | 5.989,57         | 5.723,56         | 5.606,48         | 29,41           | 91,10            | 122,23           | 147,10          | 5,63            |
| Forgaria nel Friuli    | 1390,33          | 1013,87          | 623,98           | 458,87          | 891,25           | 559,07           | 528             | 296,38          |
| Gemona del Friuli      | 3.021,44         | 2.153,97         | 3.681,42         | 1.856,21        | 2.455,07         | 1.651,61         | 1.406,84        | 1.431,56        |
| Malborghetto – V.      | 1.743,28         | 1.590,09         | 1.345,26         | 854,63          | 1.047,62         | 926,43           | 866,16          | 539,90          |
| Moggio Udinese         | 6.301,24         | 6.118,52         | 5.633,35         | 194,37          | 627,19           | 601,56           | 453,16          | 95,02           |
| Montenars              | 568,87           | 247,82           | 49,80            | 273,05          | 47,36            | 21,53            | 10,47           | 127,29          |
| Pontebba               | 6.752,84         | 6.184,13         | 6.283,49         | 312,27          | 1.254,18         | 770,02           | 3.008,82        | 219,63          |
| Resia                  | 9.044,32         | 8.289,63         | 7.806,50         | 188,26          | 2.887,89         | 2.545,85         | 391,66          | 85,15           |
| Resiutta               | 1.747,23         | 175,32           | 16,55            | 7,77            | 179,50           | 46,15            | 14,90           | 6,08            |
| Tarvisio               | 39.134,32        | 26.618,62        | 26.594,56        | 574,39          | 1.425,28         | 1.328,24         | 1.357,59        | 313,26          |
| Trasaghis              | 5.597,27         | 3.615,44         | 237,65           | 434,35          | 2.086,00         | 594,08           | 229,38          | 253,76          |
| Venezzone              | 1.454,28         | 1.119,23         | 2.491,75         | 152,31          | 450,86           | 279,32           | 502,49          | 130,95          |
| Gemonese               | 13.266,52        | 9.017,65         | 7.559,66         | 3.518,92        | 6.523,90         | 3.595,39         | 3.088,36        | 2.550,59        |
| CF-VC (ITI Aree I.)    | 75.504,93        | 55.977,39        | 55.008,22        | 2.169,48        | 8.163,89         | 6.603,73         | 6.419,45        | 1.270,23        |
| <b>Totale area GAL</b> | <b>88.771,45</b> | <b>64.995,04</b> | <b>62.567,88</b> | <b>5.688,40</b> | <b>14.687,79</b> | <b>10.199,12</b> | <b>9.507,81</b> | <b>3.820,82</b> |

Fonte: Istat, Censimenti agricoltura, anni 1982, 1990, 2000, 2010

La distribuzione delle aziende per classi di dimensione della SAU, vede dominare quelle appartenenti alle classi inferiori: un centinaio, pari al 24,2%, possiede meno di 2 ettari, e il 72,3% meno di 10 ettari. Solo 45 unità, il 10,5%, coltivano più di 20 ettari. La SAU media è pari a 8,9 ettari con valori più bassi in Canal del Ferro (5,6 ettari) e nel Gemonese (8,4 ettari) e più elevati in Val Canale (13,8 ha).

#### La destinazione d'uso delle superfici

I dati sulla ripartizione della superficie gestita da aziende agricole – del luogo ed esterne – offrono una descrizione piuttosto chiara delle caratteristiche e della vocazione del territorio. Su un totale di 11.186 ettari, oltre il 61% è costituito da boschi e da superfici non utilizzate per la coltivazione. Questa quota sale al 71,5% in Canal del Ferro e Val Canale e scende sotto al 25,2% nel Gemonese. La parte rimanente è la superficie utilizzata per le attività di coltivazione e di allevamento (SAU) e ammonta a 4.348 ettari, meno del 7% della superficie territoriale dei comuni del Gemonese, il 2,8% nel Canal del Ferro e in Val Canale: basterebbe questo ad evidenziare quanto i suoli agricoli siano scarsi e preziosi per la biodiversità e per il paesaggio, ancor prima che per l'economia agricola.

Graf. 6 – Utilizzazione dei terreni delle unità agricole

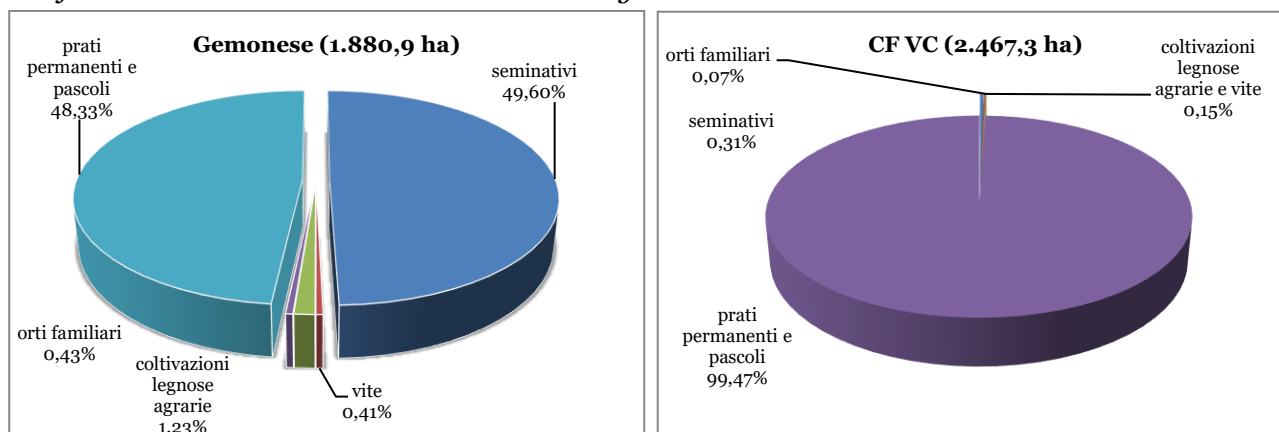

Fonte: Istat, Censimento agricoltura, 2010

Il comprensorio del Gemonese, caratterizzato da più estese aree pianeggianti, ha 933 ettari a seminativi, quasi il 50% della SAU, quello settentrionale meno di 8 ettari. Prati permanenti e pascoli coprono il 48,3% della SAU del Gemonese e il 99,5% di quella del Canal del Ferro e Val Canale. Le altre coltivazioni sono poco rappresentate: una trentina di ettari a frutteti e vite e quasi otto a orti nel Gemonese, poco più di cinque ettari totali negli otto comuni più a nord. Superfici minime, ma destinazioni d'uso non trascurabili in una prospettiva di rafforzamento dell'offerta locale di qualità.

In un territorio dove molte aziende praticano un'attività primaria a basso uso di prodotti di sintesi o "biologica di fatto", vi è la presenza di solo 10 aziende (52 ettari di SAU) con produzioni certificate biologiche.

Confrontando i dati della SAU presente a livello comunale con quella della SAU dominata dalle aziende con sede nei singoli comuni, si evidenzia come in Canal del Ferro e Val Canale 1.200 ettari, quasi la metà della superficie disponibile, venga utilizzata da imprenditori di altri comuni, mentre una situazione opposta interessa il Gemonese con 670 ettari acquisiti all'esterno del comprensorio, in particolare da agricoltori di Gemona, Montenars e Trasaghis.

### *Gli allevamenti*

La zootecnia è la forma dominante di valorizzazione delle risorse agricole. Il 44% delle aziende ha un allevamento, nell'80% dei casi bovino (suini e avicoli sono allevati prevalentemente per l'autoconsumo e 26 aziende possiedono circa 500 capi ovicaprini).

Nel 2010, il patrimonio zootecnico delle aziende agricole con sede nell'area conta 2.758 capi bovini, dei quali 1.481 vacche da latte. Forte è la caratterizzazione zootecnica del comune di Gemona, con oltre 1.000 capi, per la metà lattifere.

Le dimensioni medie degli allevamenti sono molto basse: 15 capi bovini (su 183 aziende) e 12 vacche da latte (su 126 aziende), non adeguate ad una gestione economica. Solo 10 aziende hanno una dotazione di oltre 50 capi e altre 28 ne possiedono tra 20 e 49.

Il censimento registra nei comuni di Chiusaforte e di Pontebba la presenza di altre due unità produttive con sede esterna al comprensorio con quasi 500 capi bovini. Si tratta dell'utilizzo di due malghe tra quelle di maggior dimensione in regione.

Per gli allevamenti è disponibile anche il dato del Sistema Informativo Veterinario riferito a giugno 2015. Anche se non direttamente comparabile con quello censuario, offre un quadro aggiornato della consistenza e alcune indicazioni delle tendenze in atto. Le aziende con capi bovini sono 120: in meno di cinque anni una sessantina di aziende ha chiuso la stalla, per lo più nel Gemonese. Questo ha determinato una riduzione dei capi di quasi 500 unità nel solo Gemonese e di una trentina nell'area più settentrionale del comprensorio. I capi allevati sono 2.235, per un terzo (705) con meno di 24 mesi. Se assumiamo che i capi con oltre 24 mesi dell'area siano per la quasi totalità vacche da latte e nutrici (la differenza è data dalle giovenche e i pochissimi tori) possiamo supporre che la riduzione abbia riguardato i capi più giovani, destinati all'ingrasso o alla rimonta. Particolare appare la situazione di Gemona del Friuli, che negli ultimi cinque anni perde un terzo dei capi.

Con la chiusura degli allevamenti minori aumenta la dimensione media delle mandrie da 15,1 a 18,6 capi, ma è chiaro che il settore è destinato ad evolvere verso un'ulteriore riduzione delle unità aziendali, mentre la variazione del numero di capi sarà fortemente condizionato dal contesto economico e dalle misure di politica agricola ai diversi livelli. Ulteriori indicazioni vengono dall'ultima campagna delle quote latte. La destinazione prevalente della materia prima è la consegna ai caseifici, ma quasi un quarto del latte viene trasformato a livello aziendale, prevalentemente in malga.

### *Orientamento e dimensione economica delle aziende*

Alla limitata dimensione aziendale corrisponde un basso valore medio della produzione: le stime effettuate dall'Istat segnalano che 321 aziende, tre quarti delle unità presenti, ha un valore della produzione standard inferiore a 15.000 euro/anno. Le aziende con una dimensione economica superiore sono 109 e di queste solo 38 hanno un valore della produzione maggiore di 50.000 euro.

Il reddito dell'attività agricola (calcolabile togliendo a questi valori le spese di produzione) non è sufficiente e il conduttore o può accedere a trasferimenti o deve ricorrere ad altre fonti connesse o integrative. Tra le fonti interne al settore agricolo, vanno considerati gli aiuti erogati per le zone soggette a vincoli naturali (indennità compensative), che offrono un'integrazione significativa alla quasi totalità delle aziende presenti in area svantaggiata (oltre un terzo delle aziende censite nell'area) e, pertanto, condizionano fortemente il mantenimento dell'attuale struttura.

L'orientamento tecnico economico, che indica l'indirizzo produttivo dell'azienda calcolato sulla base del contributo offerto dalle diverse colture e allevamenti alla formazione del valore della produzione, indica che nel Gemonese oltre il 50% delle aziende è specializzata in seminativi e quasi il 30% in allevamenti. Molto più differenziato l'orientamento produttivo delle aziende del comprensorio montano, anche se i soli 13 ha a colture differenti dai prati e dai pascoli lasciano supporre che le aziende "specializzate" in seminativi, ortofloricoltura e frutticoltura siano, con poche eccezioni, marginali. Nel complesso, si conferma l'importanza della zootecnia bovina che sostiene anche la redditività di molte aziende non specializzate perché è in grado di valorizzare in loco le produzioni delle aziende prive di allevamento.

### *La frammentazione fondiaria*

Le informazioni censuarie confermano la frammentazione delle superfici aziendali: metà delle aziende possiede oltre 5 corpi aziendali e il 22% almeno 11. Se a questo dato associamo la polverizzazione aziendale, quest'ultima ben evidenziata dalla distribuzione delle aziende per classi di superficie, e la presenza di una parte di superfici lasciate in stato di abbandono da proprietari non imprenditori agricoli è evidente la patologia fondiaria presente.

### *Le attività connesse*

Il Censimento Istat 2010 ha rilevato 42 imprese agricole che hanno differenziato le fonti di reddito connesse all'azienda, spesso in più di una direzione. Sono presenti 20 agriturismi, 20 impianti di trasformazione dei prodotti vegetali e animali, 5 operatori per conto terzi e 3 che svolgono servizi di sistemazione di parchi e giardini, oltre ad altre attività meno diffuse.

*Tab. 8 - Attività remunerativa connessa all'azienda*

| <b>Attività connessa</b>  | <b>Gemonese</b> | <b>CF - VC</b> | <b>Area GAL</b> |
|---|-----------------|----------------|-----------------|
| Agriturismo   | 7               | 13             | 20              |
| Prima lavorazione dei prodotti agricoli   | 2               | 2              | 4               |
| Trasformazione di prodotti vegetali   | 2               | 5              | 7               |
| Trasformazione di prodotti animali  | 10              | 3              | 13              |
| Produzione di energia rinnovabile   | -               | 1              | 1               |
| Lavorazione del legno (taglio, ecc.)  | -               | 1              | 1               |
| Lavoro per conto terzi utilizzando mezzi di produzione dell'azienda per attività agricole     | 3               | -              | 3               |
| Lavoro per conto terzi utilizzando mezzi di produzione dell'azienda per attività non agricole | -               | 2              | 2               |
| Servizi per l'allevamento   | -               | 1              | 1               |
| Sistemazione di parchi e giardini   | 2               | 1              | 3               |
| Silvicoltura  | -               | 1              | 1               |
| Produzione di mangimi completi e complementari  | 1               | -              | 1               |
| Altre attività remunerative connesse all'azienda agricola                                     | 4               | 1              | 5               |

|               |    |    |    |
|---------------|----|----|----|
| Tutte le voci | 18 | 24 | 42 |
|---------------|----|----|----|

Fonte: Istat, Censimento agricoltura, 2010

Questa presenza di iniziative connesse evidenzia l'orientamento di una parte degli operatori di superare i limiti strutturali ed economici della propria attività agricola diversificando e che venti anni di politiche rurali per la multifunzionalità qualche risultato lo hanno dato.

### 2.5.1.2 Foreste

La superficie boscata ha un'estensione stimata di 76.704 ettari e rappresenta il 67% del territorio del GAL. Il notevole ridimensionamento dell'attività agricola e di allevamento ha favorito un contestuale processo di naturale riforestazione di aree prative, di pascoli, di pendici nonché di aree prossime ai piccoli paesi e, in alcuni casi, l'aumento dei dissesti idrogeologici e la perdita di biodiversità.

Per la gran parte sono foreste costituite da consorzi misti di abete rosso e faggio, con presenza, in alcune stazioni climatiche, di abete bianco e altre latifoglie; nei terreni posti ad altitudine maggiore (1300-1700m slm) predominano il larice, il pino silvestre ed il pino nero. Sopra i 1700 m s.l.m. le formazioni forestali vengono sostituite da arbusteti, pino mugo, rododendro ed altre specie minori caratterizzanti il margine della prateria alpina. Nella parte settentrionale dell'area le superfici forestali sono prevalentemente di proprietà pubblica mentre nella parte meridionale sono per la maggior parte di proprietà privata.

La gestione forestale avviene da decenni attraverso una consolidata attività di pianificazione, che investe le principali aree forestali di proprietà pubblica ed anche le più significative tra quelle di proprietà privata. Sulle restanti aree private, invece, appare difficile una maggiore diffusione della pianificazione a causa dell'estrema polverizzazione della proprietà, che spesso non ne consente nemmeno una gestione efficace, se non attraverso i Consorzi tra proprietari limitrofi e, negli ultimi tempi, con la predisposizione dei Piani Integrati Particolareggiati previsti dalla L.R. n. 20/2000.

I boschi destinati alla produzione legnosa sono circa il 50% della superficie boscata complessiva, la restante parte è invece destinata a "bosco di protezione".

Dai dati ISTAT dei Censimenti dell'Industria e dei Servizi nell'intervallo fra il 2001 ed il 2011, le imprese attive nella selvicoltura e nell'utilizzo delle aree forestali sono diminuite di sole 3 unità, passando da 29 a 26. Lo stesso non si può dire per il numero di addetti che ha evidenziato una contrazione di ben 76 unità, passando da 108 a 32. La causa risiede nella chiusura di diverse piccole realtà ma soprattutto nella cessazione d'attività della ditta boschiva Agriforest di Chiusaforte che contava nel 2001 ben 74 addetti.

I dati aggiornati al 2015 ci mostrano invece un forte aumento del numero di unità attive e questo trova riscontro anche nel numero di imprese attualmente iscritte all'Elenco regionale delle imprese forestali in possesso di capacità tecnico-professionali per l'esecuzione delle attività selvicolturali e di utilizzazione boschiva e per le opere e i servizi di interesse forestale (abilitati dall'art. n. 40 DPREg. 274/2012) e pari a 42.

La realtà forestale risulta fondamentalmente diversa fra la zona del Gemonese ed il Canal del Ferro per differenziarsi ulteriormente in Val Canale.

Tali diversità vanno ricondotte a diversi fattori: composizione della popolazione forestale, tipologia di utilizzazione della risorsa legno e proprietà delle foreste.

Mentre nel Gemonese prevalgono i boschi di latifoglie, utilizzati per lo più per l'ottenimento di massa da brucio, nel Canal del Ferro e Val Canale predominano i boschi misti o di conifere la cui

utilizzazione ricomprende, in misura preponderante, quello da opera e in misura minore il legname da brucio.

I dati di ripresa annua reale sono di circa 45.000 mc lordi per il Canal del Ferro e Val Canale (di cui circa 30.000 riferito all'area della Foresta di Tarvisio - FEC) e di circa 3.050 mc lordi nella zona del Gemonese (mc. 1.400 Gemonese – mc. 750 Venzone – mc. 900 Trasaghis).

Tali dati indicano una consistente risorsa disponibile che però non trova puntuale utilizzazione anche a causa di una continua (nell'ultimo decennio) contrazione dei prezzi/mc f.co piazzale che non rendono redditizio per i proprietari, siano essi pubblici o privati, l'utilizzo della ripresa disponibile.

Le principali tipologie di imprese collegate alla filiera del legno presenti sul territorio sono: segherie, ancora carenti e incapaci di reggere la concorrenza austriaca e regionale, imprese di costruzioni di case in legno, di mobili in legno massiccio e di pannelli e truciolari, un'azienda del settore cartario.

Da ricordare specializzazioni come la liuteria che utilizzano il pregiatissimo abete di risonanza della Foresta di Tarvisio.

## 2.5.2 IL SETTORE INDUSTRIALE E I SERVIZI

Il territorio ha un elevato livello di differenziazione produttiva: nel Gemonese ha un ruolo rilevante il settore industriale, in Val Canale il turismo sta avendo la prevalenza sul commercio mentre nell'area del Canal del Ferro il numero di attività produttive è ormai molto limitato.

L'evoluzione della base produttiva e la sua composizione<sup>6</sup> conferma la situazione descritta. Nel decennio che va dal 2001 al 2011 il numero di unità locali si è ridotto complessivamente di 109 unità: solo 9 nel Gemonese, le restanti nel Canal del Ferro Val Canale. Tale tendenza si protrae anche successivamente a causa della persistente crisi economica.

Un'analisi disaggregata per comuni dell'evoluzione delle unità locali tra gli ultimi due Censimenti dell'Industria e dei Servizi, integrata con i dati sul numero di addetti, fa comprendere meglio la tendenza. In entrambi i comprensori, alla contrazione delle unità locali si è associata una contrazione del numero di addetti per unità e l'intensità di questi fenomeni ha penalizzato maggiormente il Canal del Ferro - Val Canale, che ha perso il 14,11% degli addetti, mentre la riduzione è stata del 5,36% nel Gemonese.

Tab. 9 - Consistenza ed evoluzione delle Unità Locali delle imprese attive e degli Addetti, Anni 2001-2011

| COMUNI                | Numero Unità Locali |      | Tasso variazione unità | Numero addetti |       | Tasso variazione addetti |
|-----------------------|---------------------|------|------------------------|----------------|-------|--------------------------|
|                       | 2001                | 2011 |                        | 2001           | 2011  |                          |
| Artegna               | 183                 | 173  | -5,46                  | 681            | 572   | -16,01                   |
| Bordano               | 43                  | 34   | -20,93                 | 138            | 110   | -20,29                   |
| Chiusaforte           | 56                  | 56   | 0,00                   | 239            | 179   | -25,10                   |
| Dogna                 | 14                  | 9    | -35,71                 | 23             | 12    | -47,83                   |
| Gemonese del Friuli   | 802                 | 839  | 4,61                   | 2.796          | 2.858 | 2,22                     |
| Malborghetto-Valbruna | 78                  | 81   | 3,85                   | 240            | 182   | -24,17                   |
| Moggio Udinese        | 100                 | 83   | -17,00                 | 345            | 453   | 31,30                    |
| Montenars             | 17                  | 25   | 47,06                  | 21             | 30    | 42,86                    |
| Pontebba              | 132                 | 112  | -15,15                 | 502            | 329   | -34,46                   |
| Resia                 | 75                  | 51   | -32,00                 | 161            | 96    | -40,37                   |
| Resiutta              | 30                  | 27   | -10,00                 | 76             | 81    | 6,58                     |

<sup>6</sup> L'analisi dell'evoluzione della base produttiva e della sua composizione territoriale riporta alcune considerazioni raccolte nell'ambito del progetto *SmartBorders 2020* della Comunità Montana del Gemonese, Canal del Ferro e Val Canale.

|                          |             |             |              |             |              |              |
|--------------------------|-------------|-------------|--------------|-------------|--------------|--------------|
| Tarvisio                 | 588         | 554         | -5,78        | 1.901       | 1.663        | -12,52       |
| Trasaghis                | 104         | 103         | -0,96        | 376         | 296          | -21,28       |
| Venezzone                | 141         | 112         | -20,57       | 427         | 358          | -16,16       |
| Forgaria nel Friuli      | 120         | 115         | -4,17        | 414         | 369          | -10,87       |
| Gemonese                 | 1410        | 1401        | -0,64        | 4853        | 4593         | -5,36        |
| CF VC (ITI Aree Interne) | 1073        | 973         | -9,32        | 3487        | 2995         | -14,11       |
| <b>Totale area GAL</b>   | <b>2483</b> | <b>2374</b> | <b>-4,39</b> | <b>8340</b> | <b>7.588</b> | <b>-9,02</b> |
| FVG                      | 95.157      | 95.940      | 0,82         | 385.688     | 376.682      | -2,34        |

Fonte: Censimento dell'Industria e dei Servizi, 2001 e 2011, ISTAT

I Comuni che registrano più cessazioni di attività sono Dogna e Resia nell'area settentrionale con perdite di circa un terzo delle unità locali e Bordano e Venezzone con oltre il 20% in meno. Montenars, Gemonza del Friuli, Malborghetto Valbruna sono gli unici comuni in crescita e Chiusaforte mantiene le unità locali iniziali, ma solo i primi due registrano un parallelo aumento anche degli addetti. Moggio Udinese si distingue per coniugare una riduzione del numero delle attività a un forte aumento degli addetti, grazie alla tendenza occupazionale positiva della maggior realtà industriale di tutto il comprensorio.

L'analisi per aree di svantaggio evidenzia come in area C il numero di unità attive e di addetti sia pressoché costante, mentre in area D si evidenzia un calo rispettivamente del 9,72% e del 14,75%.

Graf. 8 - Evoluzione della base produttiva nel periodo 2001-2011 nelle aree C e D

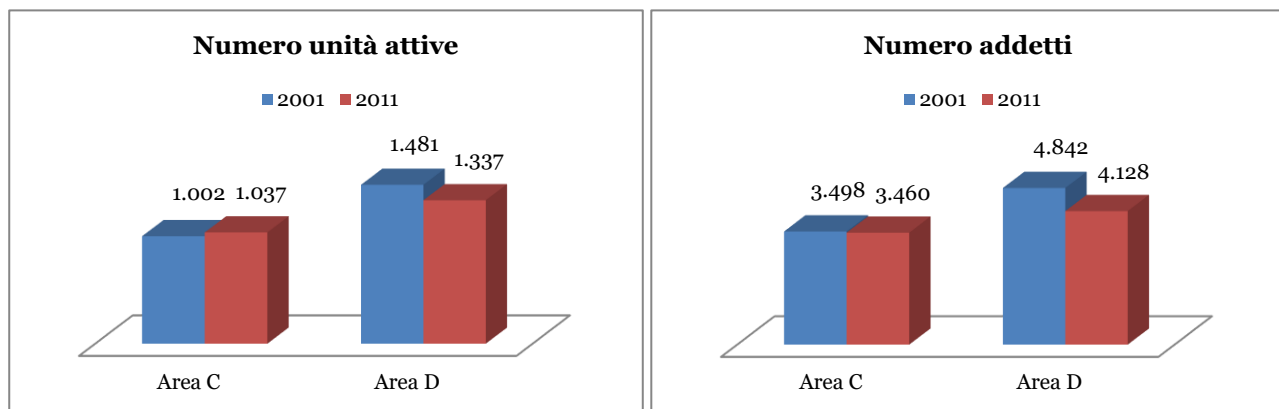

Fonte: Elaborazione su dati Censimento dell'Industria e dei Servizi, 2001 e 2011, ISTAT

Oltre tre quarti delle unità locali presenti operano nel settore terziario, lasciando la quota residua per i due terzi alle costruzioni e per il rimanente terzo all'industria propriamente detta. Per numerosità di sedi attive, i servizi costituiscono il settore più ampio: nel Gemonese rappresentano il 38% delle unità, nel Canal del Ferro Val Canale il 30,5%, alla pari con quello commerciale. In quest'ultimo territorio la vocazione turistica è confermata con quasi il 20% di unità attive nel settore della ristorazione e dell'alloggio, una quota pressoché doppia rispetto al Gemonese, dove invece sono più diffuse le unità del secondario, il 28,6% (mentre tra Moggio Udinese e Tarvisio il valore è inferiore al 20%). In entrambe le aree si conferma il ruolo dell'edilizia, che nel Gemonese raggiunge il 18%, area dove è ancora ben rappresentato il manifatturiero con il 9,4% delle unità produttive.



Graf. 9 - Unità locali, anno 2011, valori percentuali <sup>7</sup>

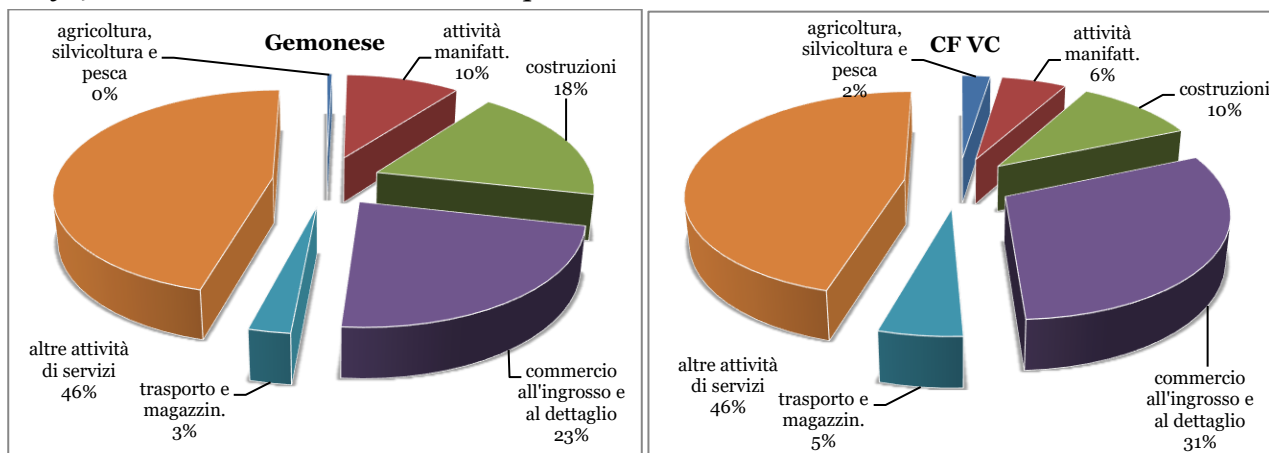

Fonte: Elaborazione su dati Censimento dell'Industria e dei Servizi, 2011 ISTAT

### 2.5.2.1 Industria

Nell'area del GAL Open Leader prevalgono le micro e le piccole imprese industriali: a parte poche unità produttive del settore metalmeccanico e della carta, le altre sono di dimensioni ridotte, distribuite in tutto il territorio e con una concentrazione relativa maggiore a Gemona del Friuli nel settore manifatturiero, nella zona industriale di Trasaghis (dove sono insediate aziende per la lavorazione del legno, manutenzioni di impianti, lavorazioni meccaniche, produzione lavorati della plastica), nella zona artigianale di Artegna (dove sono insediate tra l'altro una ditta di informatica e un'azienda di lavorazioni metalmeccaniche) e a Pontebba con diverse esperienze importanti ed in crescita legate alla lavorazione del legno.

La riduzione della presenza industriale, registrato tra il 2001 e il 2011, riguarda principalmente il settore manifatturiero: il numero delle unità attive subisce una contrazione di oltre il 26%; mentre gli addetti diminuiscono del 27%. Nell'ambito delle costruzioni la contrazione è stata meno evidente con un calo del 7,53% delle unità attive e del 4,72% degli addetti.

Tab. 10 - Consistenza ed evoluzione delle Unità Locali e degli Addetti, Anni 2001-2011

| Comune                | Attività manifatturiere |      |         |      | Costruzioni  |      |         |      |
|-----------------------|-------------------------|------|---------|------|--------------|------|---------|------|
|                       | Unità attive            |      | Addetti |      | Unità attive |      | Addetti |      |
|                       | 2001                    | 2011 | 2001    | 2011 | 2001         | 2011 | 2001    | 2011 |
| Artegna               | 30                      | 21   | 276     | 267  | 34           | 39   | 55      | 73   |
| Bordano               | 5                       | 5    | 67      | 17   | 10           | 8    | 11      | 46   |
| Chiusaforte           | 3                       | 2    | 7       | 9    | 15           | 10   | 42      | 29   |
| Dogna                 | 2                       | 1    | 2       | 1    | 3            | 0    | 8       | 0    |
| Forgaria nel Friuli   | 23                      | 16   | 246     | 171  | 33           | 41   | 66      | 98   |
| Gemona del Friuli     | 96                      | 74   | 595     | 421  | 145          | 130  | 460     | 414  |
| Malborghetto Valbruna | 11                      | 5    | 23      | 12   | 11           | 11   | 12      | 14   |
| Moggio Udinese        | 11                      | 9    | 78      | 221  | 14           | 7    | 18      | 13   |
| Montenars             | 3                       | 3    | 4       | 3    | 4            | 5    | 6       | 8    |
| Pontebba              | 8                       | 9    | 33      | 42   | 10           | 15   | 20      | 21   |
| Resia                 | 5                       | 3    | 45      | 29   | 28           | 17   | 58      | 25   |
| Resiutta              | 1                       | 1    | 4       | 1    | 1            | 3    | 1       | 5    |
| Tarvisio              | 38                      | 25   | 453     | 173  | 34           | 39   | 77      | 77   |

<sup>7</sup> L'estensione del campo di osservazione ha riguardato il settore dell'agricoltura limitatamente alla Silvicoltura e utilizzo di aree forestali (Divisione 02 della classificazione Ateco2007), Pesca e acquacoltura (Divisione 03) e Attività di supporto all'agricoltura e attività successive alla raccolta (Gruppo 016), tutti settori non appartenenti al campo di osservazione del 6° Censimento generale dell'Agricoltura del 2010.

|                         |            |            |             |             |            |            |            |            |
|-------------------------|------------|------------|-------------|-------------|------------|------------|------------|------------|
| Trasaghis               | 14         | 12         | 186         | 98          | 25         | 22         | 65         | 62         |
| Venzone                 | 14         | 8          | 96          | 76          | 18         | 9          | 96         | 63         |
| Gemonese                | 185        | 139        | 1470        | 1053        | 269        | 254        | 759        | 764        |
| CFVC (ITI Aree interne) | 79         | 55         | 645         | 488         | 116        | 102        | 236        | 184        |
| <b>Totale area GAL</b>  | <b>264</b> | <b>194</b> | <b>2115</b> | <b>1541</b> | <b>385</b> | <b>356</b> | <b>995</b> | <b>948</b> |

Fonte: Censimento dell'Industria e dei Servizi, 2001 e 2011, ISTAT

Le principali specializzazioni sono: l'industria alimentare, l'industria del legno e dei prodotti del legno, la fabbricazione di prodotti in metallo e le riparazioni, la manutenzione e l'installazione di macchine ed apparecchiature.

Tali attività sono localizzate principalmente nei comuni di Tarvisio e Gemona del Friuli. Se si considerano invece gli addetti, i settori più rilevanti sono: la fabbricazione di carta e prodotti di carta, la metallurgia, la fabbricazione di prodotti in metallo, la fabbricazione di macchinari ed apparecchiature.

Graf. 10 – Unità locali e addetti, anno 2011, valori percentuali

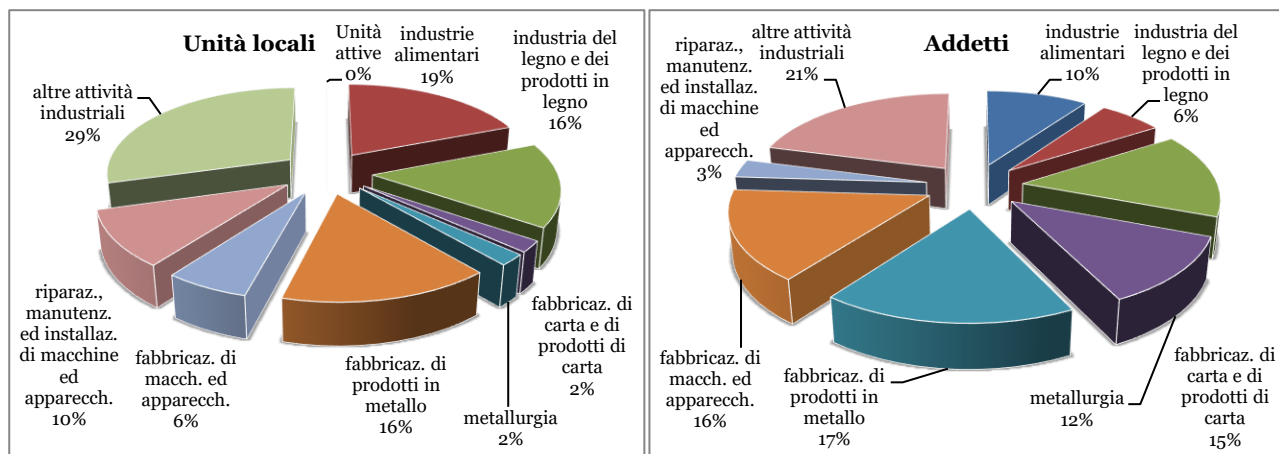

Fonte: Elaborazione su dati censimento dell'Industria e dei Servizi, 2011, ISTAT

I dati aggiornati al 2015 registrano un numero stabile di unità attive del settore manifatturiero, mentre nell'ambito delle costruzioni si registra una ripresa soprattutto nell'area del Canal del Ferro e Val Canale.

### 2.5.2.2 Commercio e terziario

Grazie alla posizione favorevole negli scambi delle merci, derivata dalla presenza della Dogana, il settore commerciale e terziario ha rappresentato per anni la principale fonte di ricchezza, soprattutto per il Canal del Ferro e la Val Canale. Gli avvenimenti legati al processo di unificazione dell'Europa e l'attrazione esercitata dalla notevole offerta commerciale del territorio pedemontano hanno determinato un crollo di questi settori.

Il commercio all'ingrosso e al dettaglio ha subito tra il 2001 e il 2011 una contrazione dell'11%: le unità attive sono passate da 697 a 620. L'area della Val Canale-Canal del Ferro ha registrato una contrazione del 17%, contro il 5% del Gemonese. I Comuni che hanno risentito maggiormente della crisi son stati Bordano (-44%), Pontebba (-41%) e Resiutta (-31%); mentre i comuni con tendenza positiva sono stati Gemona del Friuli, Malborghetto e Montenars.

La progressiva chiusura degli esercizi nei paesi e nelle frazioni ha impoverito ulteriormente il tessuto sociale locale e ha costituito un'ulteriore motivazione per la migrazione a valle.

Alla riduzione delle unità attive si è però contrapposto un leggero aumento degli addetti impiegati che passano da 1666 a 1694, registrato soprattutto nei Comuni di Gemona del Friuli e Moggio Udinese.

Tab. 11 - Consistenza ed evoluzione delle Unità Locali e degli Addetti del “Commercio all’ingrosso e al dettaglio”, Anni 2001-2011

| Comuni                         | Unità attive |            | Addetti     |             |
|--------------------------------|--------------|------------|-------------|-------------|
|                                | 2001         | 2011       | 2001        | 2011        |
| Artegna                        | 38           | 33         | 127         | 79          |
| Bordano                        | 9            | 5          | 10          | 7           |
| Chiusaforte                    | 11           | 9          | 17          | 16          |
| Dogna                          | 2            | 2          | 3           | 2           |
| Forgaria nel Friuli            | 28           | 21         | 44          | 45          |
| Gemona del Friuli              | 190          | 198        | 619         | 767         |
| Malborghetto Valbruna          | 13           | 14         | 34          | 41          |
| Moggio Udinese                 | 28           | 24         | 60          | 99          |
| Montenars                      | 4            | 8          | 4           | 9           |
| Pontebba                       | 29           | 17         | 46          | 36          |
| Resia                          | 11           | 10         | 15          | 11          |
| Resiutta                       | 13           | 9          | 27          | 31          |
| Tarvisio                       | 252          | 213        | 546         | 454         |
| Trasaghis                      | 23           | 23         | 37          | 43          |
| Venezzone                      | 46           | 34         | 77          | 54          |
| <i>Gemonese</i>                | 338          | 322        | 918         | 1004        |
| <i>CFVC (ITI Aree interne)</i> | 359          | 298        | 748         | 690         |
| <b>Totale area GAL</b>         | <b>697</b>   | <b>620</b> | <b>1666</b> | <b>1694</b> |

Fonte: Censimento dell’Industria e dei Servizi, 2001 e 2011, ISTAT

Il settore dei trasporti è quello che ha maggiormente risentito dell’entrata dell’Austria e della Slovenia nell’Unione Europea e della caduta delle barriere doganali in particolare nei Comuni di Tarvisio e di Pontebba, dove gli addetti ai trasporti rappresentavano più del 50% dell’occupazione totale. Tra il 2001 e il 2011 le unità locali sono passate da 130 a 88, con una contrazione del 32%. Nella stessa percentuale sono diminuiti gli addetti, passando da 847 a 580 unità.

Graf. 11 - Evoluzione delle Unità Locali del “Trasporto e magazzinaggio”, Anni 2001-2011

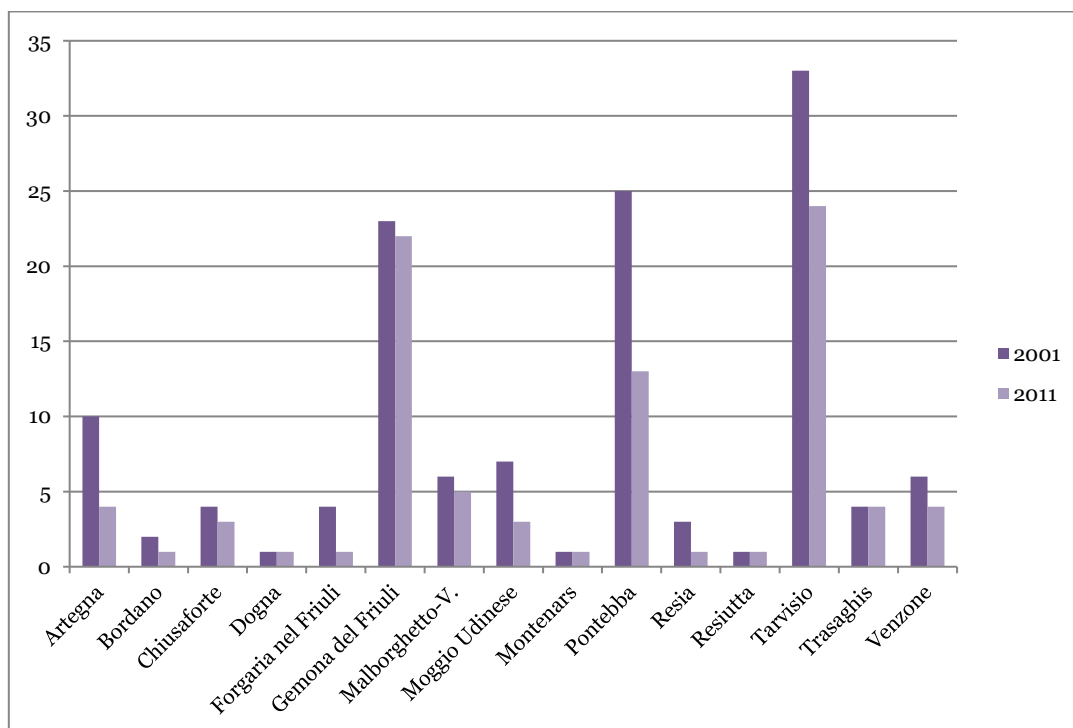

Fonte: Elaborazione su censimento dell'Industria e dei Servizi, Anni 2001-2011, ISTAT

La tendenza negativa permane anche tra il 2011 e il 2015, soprattutto nel settore dei trasporti che registra una riduzione delle unità attive di oltre il 50%.

Per quanto riguarda gli "altri servizi", le attività che maggiormente incidono sul territorio sono quelle collegate ai servizi di alloggio e ristorazione e le attività professionali, scientifiche e tecniche.

Graf. 12 - Unità locali e addetti, valori percentuali, anno 2011

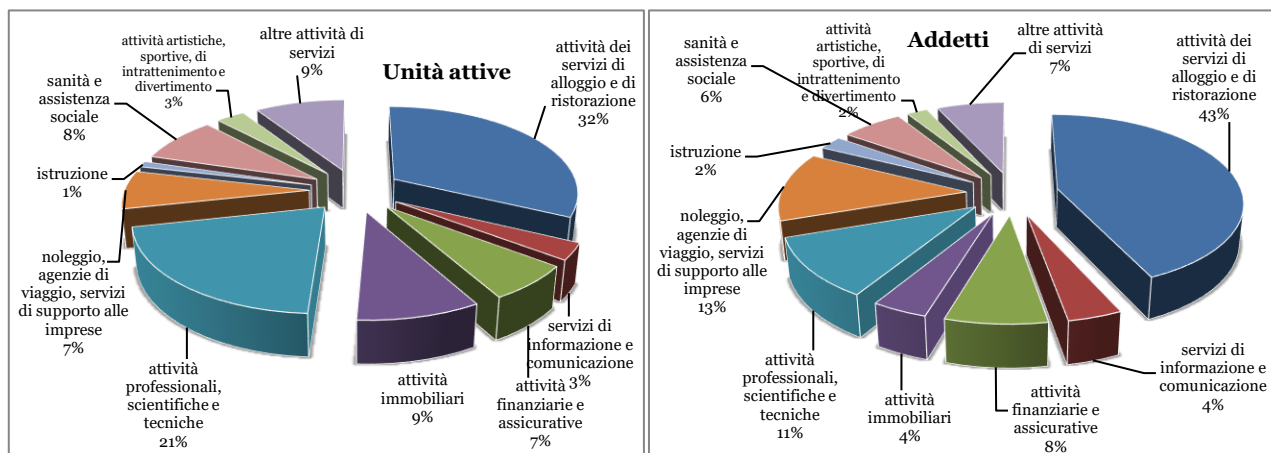

Fonte: Elaborazione su censimento dell'Industria e dei Servizi, 2011, ISTAT

Per quanto riguarda le attività dei servizi di alloggio e di ristorazione, tra il 2001 e il 2011, sia le unità locali che il numero degli addetti sono aumentati del 7%. Anche le restanti attività facenti parte dei servizi hanno avuto un andamento positivo. Nel complesso al 2011 si contano 1066 unità attive e 2742 addetti occupati.

I dati aggiornati al 2015 evidenziano invece un trend negativo delle unità attive, sia per quanto riguarda i servizi di alloggio di ristorazione sia per quanto riguarda gli altri servizi. Per questi ultimi la contrazione è del 43% delle unità con picchi elevati nei Comuni di Moggio Udinese, Montenars e Resia.

### 2.5.3 L'ARTIGIANATO

La base produttiva del territorio del GAL vede il netto predominio di attività artigianali e di unità locali di piccole dimensioni con una media di 3,2 addetti per unità, sia per il prevalere di settori, come i servizi, nei quali sono sempre maggioritarie le ditte individuali o con pochi dipendenti, sia per la scarsità di impianti industriali di dimensioni medie o grandi.

La seguente analisi del settore artigianato riporta i dati forniti dall'Ufficio Studi, Donne Impresa e Giovani Imprenditori dell'Unione Artigiani PMI – Confartigianato di Udine.

#### L'evoluzione delle attività artigianali e la loro composizione

A partire dal 2005 c'è stata un'inversione di tendenza nell'andamento del numero di imprese artigiane, con un calo determinato dalla prevalenza di chiusure sulle aperture di nuove attività. I territori montani sono stati quelli che ne hanno maggiormente risentito. I dati relativi al periodo 2000-2015 rilevano nelle zone del Gemonese (-7,6% sul 2000) e del Canal del Ferro – Val Canale (-7,4%) una riduzione più marcata rispetto al dato provinciale (-4,2%).

Graf. 13 - Confronto zone montane - Provincia UD (numero indice - anno 2000=100)

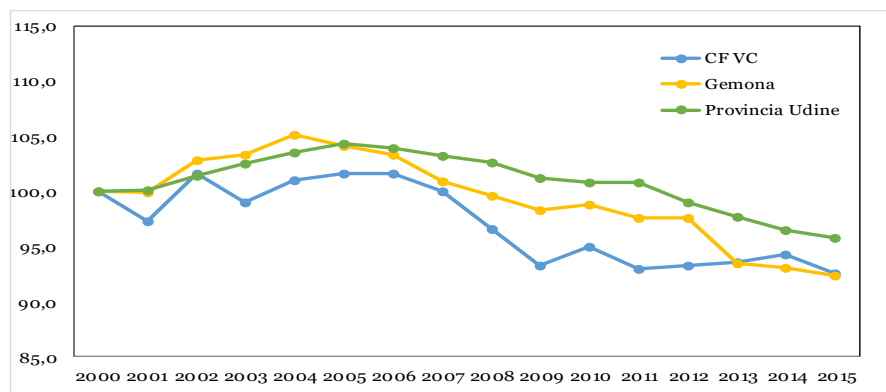

Fonte: Elaborazioni Ufficio Studi CGIA-UD su dati Unioncamere-Infocamere-Stockview

In termini di imprese attive, l'artigianato del Gemonese tocca il punto più alto nel 2004 (882 imprese) per poi iniziare una fase di declino, interrotta solo tra il 2010 e il 2012, fino alle 775 unità produttive del 2015 (-107 imprese rispetto al massimo del periodo).

Per quanto riguarda invece il Canal del Ferro e la Val Canale, l'andamento è altalenante nell'ultimo quindicennio anche a causa della limitata numerosità. Il punto più basso viene toccato proprio nel 2015 (276 imprese, -27 rispetto al massimo del periodo), ma dopo il calo di maggior intensità registrato nel biennio 2008-2009, il settore evidenzia una certa tenuta.

Graf. 14 – Andamento imprese artigiane attive

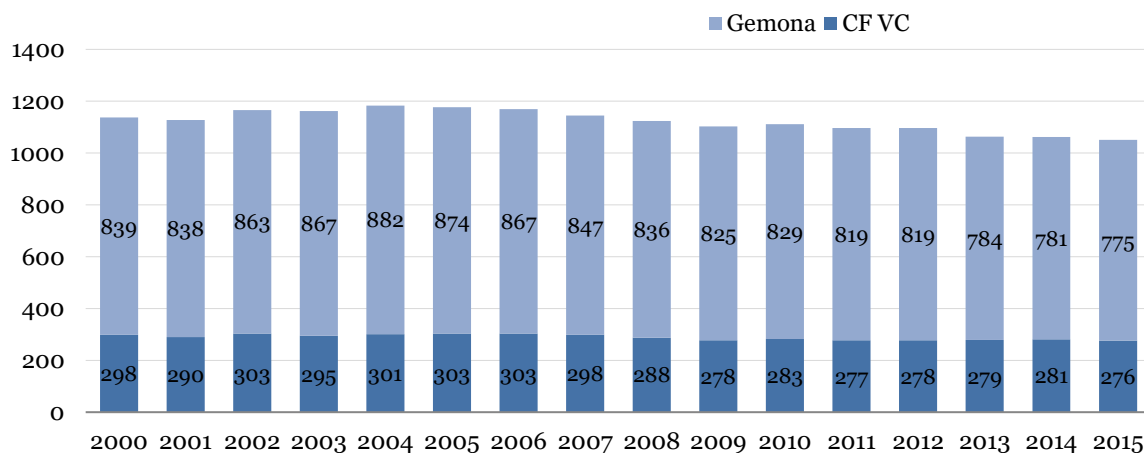

Fonte: Elaborazioni Ufficio Studi CGIA-UD

Nel Gemonese, tra il 2009 e il 2015, c'è una forte perdita nelle costruzioni (-12,6%), cali più contenuti nelle manifatture (-2%) ed in particolare nei servizi (-0,4%), al cui interno sono in forte crescita i servizi alle imprese (+14,9%) e la ristorazione per asporto (+31,6%), in notevole riduzione i trasporti (-23,5%) e, in misura minore, le autoriparazioni (-4,4%).

Nel Canal del Ferro e Val Canale, sempre tenendo a mente l'esiguità delle cifre, le perdite maggiori si hanno nel manifatturiero (-17,5%), in calo anche le costruzioni (-3,4%) con una forte contrazione nell'edilizia (-20,8%) e una leggera crescita nell'installazione di impianti (+1,1%). In espansione il numero di imprese artigiane dei servizi (+11,5%), ma anche in questo caso con una forbice tra servizi alla persona (+21,9%) e servizi alle imprese (+33,3%) col segno più e autoriparazioni (-7,7%), ristorazione per asporto (-16,7%) e trasporti (-29,4%) in rosso.

Tab. 13 – Andamento imprese artigiane attive per macro settore

| Macrosettore                   | Imprese artigiane attive |             |             |             |             |             |             | Variazioni % |              |
|--------------------------------|--------------------------|-------------|-------------|-------------|-------------|-------------|-------------|--------------|--------------|
|                                | 2009                     | 2010        | 2011        | 2012        | 2013        | 2014        | 2015        | 2013-2015    | 2009-2015    |
| costruzioni                    | 358                      | 355         | 347         | 338         | 324         | 324         | 313         | -3,4%        | -12,6%       |
| manifatture                    | 198                      | 205         | 199         | 198         | 188         | 191         | 194         | +1,6%        | -2,0%        |
| servizi                        | 269                      | 269         | 273         | 283         | 272         | 266         | 268         | +0,8%        | -0,4%        |
| <b>Gemonese</b>                | <b>825</b>               | <b>829</b>  | <b>819</b>  | <b>819</b>  | <b>784</b>  | <b>781</b>  | <b>775</b>  | <b>-0,8%</b> | <b>-6,1%</b> |
| costruzioni                    | 117                      | 120         | 116         | 119         | 122         | 114         | 113         | -0,9%        | -3,4%        |
| manifatture                    | 57                       | 55          | 55          | 51          | 48          | 51          | 47          | -7,8%        | -17,5%       |
| servizi                        | 104                      | 108         | 106         | 108         | 109         | 116         | 116         | 0,0%         | +11,5%       |
| <b>CFVC (ITI Aree interne)</b> | <b>278</b>               | <b>283</b>  | <b>277</b>  | <b>278</b>  | <b>279</b>  | <b>281</b>  | <b>276</b>  | <b>-1,8%</b> | <b>-0,7%</b> |
| <b>Totale area GAL</b>         | <b>1103</b>              | <b>1112</b> | <b>1096</b> | <b>1097</b> | <b>1063</b> | <b>1062</b> | <b>1051</b> | <b>-1,0%</b> | <b>-4,7%</b> |

Fonte: elaborazioni Ufficio Studi CGIA-UD su dati Unioncamere-Infocamere-Stockview

## 2.5.4 IL TURISMO

Il settore turistico ha assunto notevole rilevanza, soprattutto nel Canal del Ferro e nella Val Canale: il venir meno delle condizioni che avevano sostenuto lo sviluppo emporiale di quest'area di confine, ha determinato un cambiamento di rotta dell'economia locale verso lo sviluppo turistico.

### Le presenze turistiche

L'indicatore più rilevante al fine di quantificare il contributo offerto dal settore turistico all'economia e all'occupazione dell'area montana è costituito dall'andamento nel tempo delle presenze turistiche.

Graf.15 – Andamento delle presenze turistiche: confronto tra Friuli V.G. e area GAL, (Anno 2000 =100). Fonte: Elaborazioni su dati PromoTurismo FVG

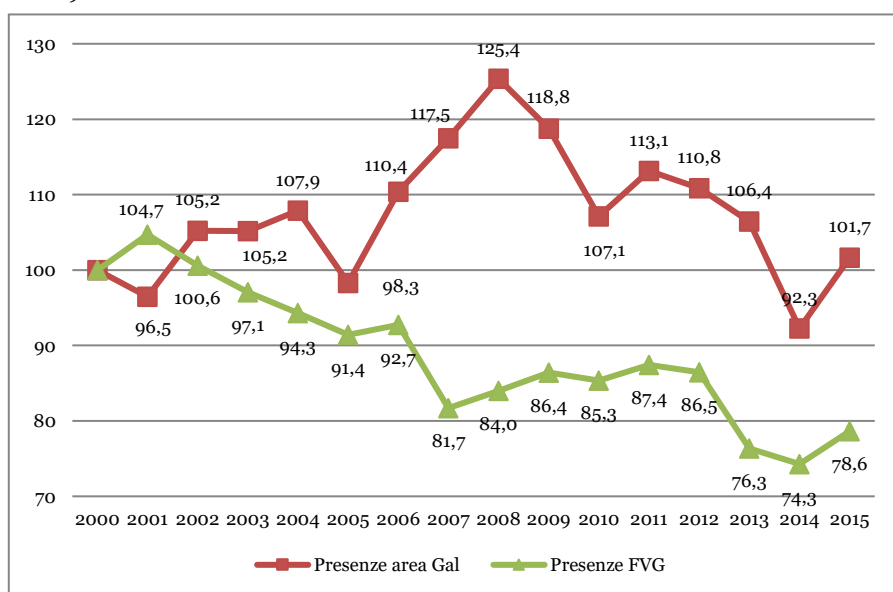

Un'osservazione delle presenze turistiche di lungo periodo (dal 2000 al 2015) evidenzia come queste siano tendenzialmente aumentate fino al 2008, in controtendenza rispetto all'andamento regionale per poi contrarsi (le oscillazioni successivi tra singoli anni sono da ricondurre al forte legame del turismo alpino con le condizioni meteorologiche).

Per quanto riguarda la permanenza media, a partire dal 2009 si è ridotta progressivamente, indice che il turista preferisce suddividere le vacanze in più periodi durante l'anno, diminuendo le giornate di presenza nelle località prescelte.

Tab.14 - Arrivi e presenze turistiche nell'area del GAL e in Friuli Venezia Giulia, anno 2013<sup>8</sup>

| Anni | Area GAL |          |                       | Friuli Venezia Giulia |           |                       |
|------|----------|----------|-----------------------|-----------------------|-----------|-----------------------|
|      | Arrivi   | Presenze | Permanenza media (gg) | Arrivi                | Presenze  | Permanenza media (gg) |
| 2000 | 86.970   | 254.368  | 2,92                  | 1.622.996             | 7.954.075 | 4,90                  |
| 2001 | 87.407   | 245.347  | 2,81                  | 1.676.689             | 8.327.714 | 4,97                  |
| 2002 | 88.444   | 267.672  | 3,03                  | 1.639.680             | 8.001.572 | 4,88                  |
| 2003 | 84.688   | 267.487  | 3,16                  | 1.616.941             | 7.719.929 | 4,77                  |
| 2004 | 90.478   | 274.391  | 3,03                  | 1.644.524             | 7.500.052 | 4,56                  |
| 2005 | 87.656   | 250.025  | 2,85                  | 1.641.233             | 7.270.357 | 4,43                  |
| 2006 | 98.669   | 280.783  | 2,85                  | 1.706.937             | 7.374.540 | 4,32                  |
| 2007 | 104.608  | 298.840  | 2,86                  | 1.704.349             | 6.497.638 | 3,81                  |
| 2008 | 114.045  | 318.873  | 2,80                  | 1.746.492             | 6.678.875 | 3,82                  |
| 2009 | 99.944   | 302.108  | 3,02                  | 1.774.672             | 6.872.118 | 3,87                  |
| 2010 | 99.381   | 272.487  | 2,74                  | 1.809.250             | 6.788.532 | 3,75                  |
| 2011 | 109.042  | 287.777  | 2,64                  | 1.885.179             | 6.954.591 | 3,69                  |
| 2012 | 110.708  | 281.931  | 2,55                  | 1.892.079             | 6.877.896 | 3,64                  |
| 2013 | 115.617  | 270.724  | 2,34                  | 1.867.401             | 6.071.813 | 3,25                  |
| 2014 | 101.285  | 234.702  | 2,32                  | 1.876.267             | 5.908.467 | 3,15                  |
| 2015 | 111.832  | 258.591  | 2,31                  | 1.978.292             | 6.255.386 | 3,16                  |

Fonte: Elaborazioni su dati PromoTurismo FVG

Analizzando separatamente i dati di arrivi e presenze dei turisti italiani e stranieri emerge che quelli nazionali rappresentano la quota più consistente della domanda d'ospitalità fino al 2014. Gli ospiti stranieri sono in costante aumento per numero di arrivi e l'incremento molto marcato nell'ultimo periodo ha un effetto positivo anche sulle presenze. Tra i due raggruppamenti c'è una differenza nella permanenza media: nel 2015 il valore è di 1,9 notti per ospite per gli stranieri e 2,74 per gli italiani.

Tab.15 - Arrivi e presenze turistiche, per provenienza

| Anni | Arrivi    |          | Presenze  |          |
|------|-----------|----------|-----------|----------|
|      | Stranieri | Italiani | Stranieri | Italiani |
| 2000 | 26.335    | 60.635   | 58.766    | 195.602  |
| 2001 | 25.589    | 61.818   | 53.062    | 192.285  |
| 2002 | 27.950    | 60.494   | 69.277    | 198.395  |
| 2003 | 25.303    | 59.385   | 62.026    | 205.461  |
| 2004 | 25.271    | 65.207   | 62.867    | 211.524  |
| 2005 | 26.419    | 61.237   | 73.819    | 176.206  |
| 2006 | 29.427    | 69.242   | 75.257    | 205.526  |
| 2007 | 36.362    | 68.246   | 81.418    | 217.422  |
| 2008 | 44.658    | 69.387   | 82.532    | 236.341  |
| 2009 | 33.877    | 66.067   | 78.453    | 223.655  |
| 2010 | 37.845    | 61.536   | 75.828    | 196.659  |
| 2011 | 48.495    | 60.547   | 92.549    | 195.228  |
| 2012 | 48.891    | 61.817   | 94.958    | 186.973  |
| 2013 | 56.751    | 58.866   | 94.547    | 176.177  |
| 2014 | 49.768    | 51.517   | 92.195    | 142.507  |
| 2015 | 57.094    | 54.738   | 108.561   | 150.030  |

Fonte: Elaborazioni su dati PromoTurismo FVG

<sup>8</sup> Dal 2013 la metodologia disposta da ISTAT ha escluso dal calcolo delle presenze i cosiddetti "ospiti di lunga permanenza", ossia le presenze in strutture in cui è prenotato il posto letto per lunghi periodi anche se non vi è la fruizione concreta dello stesso. Inoltre dal 2013 i dati riportati sono quelli risultanti dall'elaborazione delle comunicazioni effettuate direttamente dagli esercizi collegati alla procedura di rilevazione arrivi e presenze denominata 'WebTur'.

L'analisi per Comune evidenzia qualche ulteriore elemento d'interesse. I Comuni che hanno registrato un trend positivo di presenze turistiche nel triennio 2013-2015 sono Gemona del Friuli, Moggio Udinese, Resia e Venzone. Si registra invece un calo per le località montane e in particolare per i comuni di Chiusaforte, Forgaria nel Friuli, Malborghetto-Valbruna, Pontebba e Tarvisio.

Tab.16 - Arrivi e presenze turistiche a confronto negli anni 2007, 2013 e 2015<sup>9</sup>

| Comune  | 2007           |                | 2013           |                | 2015           |                | 2007-2013     |               | 2013-2015     |               |
|---|----------------|----------------|----------------|----------------|----------------|----------------|---------------|---------------|---------------|---------------|
|   | Arrivi         | Presenze       | Arrivi         | Presenze       | Arrivi         | Presenze       | Arrivi        | Presenze      | Arrivi        | Presenze      |
| Chiusaforte   | 2.733          | 11.835         | 8.488          | 23.416         | 5.467          | 18.808         | 210,57%       | 97,85%        | -35,59%       | -19,68%       |
| Forgaria nel Friuli                                       | 1.512          | 8.262          | 725            | 3.470          | 908            | 3.172          | -52,05%       | -58,00%       | 25,24%        | -8,59%        |
| Gemona del Friuli   | 14.550         | 33.812         | 10.935         | 22.207         | 12.567         | 27.042         | -24,85%       | -34,32%       | 14,92%        | 21,77%        |
| Malborghetto-Valbruna                                     | 11.147         | 35.895         | 11.431         | 30.651         | 9.667          | 27.902         | 2,55%         | -14,61%       | -15,43%       | -8,97%        |
| Moggio Udinese  | 736            | 1.712          | 2.019          | 3.386          | 3.138          | 4.831          | 174,32%       | 97,78%        | 55,42%        | 42,68%        |
| Pontebba  | 5.927          | 22.728         | 3.465          | 11.517         | 3.633          | 11.141         | -41,54%       | -49,33%       | 4,85%         | -3,26%        |
| Resia   | 543            | 1.562          | 484            | 935            | 616            | 1.461          | -10,87%       | -40,14%       | 27,27%        | 56,26%        |
| Tarvisio  | 55.715         | 159.104        | 65.921         | 151.126        | 61.688         | 138.048        | 18,32%        | -5,01%        | -6,42%        | -8,65%        |
| Venzone   | 9.830          | 18.045         | 8.787          | 12.738         | 9.682          | 14.560         | -10,61%       | -29,41%       | 10,19%        | 14,30%        |
| Artegna, Bordano, Trasaghis<br>Montenars, Resiutta, Dogna | 1.915          | 5.885          | 3.362          | 11.278         | 4.466          | 11.626         | 75,56%        | 91,64%        | 32,84%        | 3,09%         |
| <b>Totale</b>   | <b>104.608</b> | <b>298.840</b> | <b>115.617</b> | <b>270.724</b> | <b>111.832</b> | <b>258.591</b> | <b>10,52%</b> | <b>-9,41%</b> | <b>-3,27%</b> | <b>-4,48%</b> |

Fonte: elaborazioni su dati PromoTurismo FVG

### La capacità ricettiva

Il comprensorio presenta 305 strutture dedicate all'ospitalità, di cui una minima parte di tipo alberghiero (58) ed il restante complementare (247). Complessivamente la disponibilità dell'area è pari 6.363 posti letto, la cui maggioranza (58%) è localizzata in strutture ricettive extra-alberghiere. L'offerta si concentra in Canal del Ferro e Val Canale, con l'87% delle strutture e l'80% dei posti letto, in particolare nei comuni di Chiusaforte, Malborghetto-Valbruna e Tarvisio. Se consideriamo il numero di posti letto rispetto alla popolazione residente, i comuni a bassa offerta di ricettività turistica sono: Artagna, Bordano, Gemona del Friuli, Moggio Udinese, Montenars, Resia, Resiutta e Venzone.

Tab.17 – Capacità ricettiva per comune, anno 2015<sup>10</sup>

| Comune                | Esercizi alberghieri |       | Esercizi complementari |       | Alloggi privati in affitto |       | Totale   |       |
|-----------------------|----------------------|-------|------------------------|-------|----------------------------|-------|----------|-------|
|                       | Esercizi             | Letti | Esercizi               | Letti | Esercizi                   | Letti | Esercizi | Letti |
| Artegna               | 2                    | 30    |                        |       |                            |       | 2        | 30    |
| Bordano               | 1                    | 21    |                        |       |                            |       | 1        | 21    |
| Chiusaforte           | 2                    | 454   | 17                     | 163   |                            |       | 19       | 617   |
| Dogna                 |                      |       | 2                      | 23    | 0                          | 0     | 2        | 23    |
| Forgaria nel Friuli   | 3                    | 170   | 1                      | 52    | 2                          | 9     | 6        | 231   |
| Gemona del Friuli     | 4                    | 172   | 7                      | 238   | 3                          | 12    | 14       | 422   |
| Malborghetto-Valbruna | 10                   | 325   | 33                     | 430   | 7                          | 37    | 50       | 792   |
| Moggio Udinese        | 2                    | 40    | 8                      | 90    | 2                          | 11    | 12       | 141   |
| Montenars             |                      |       | 1                      | 4     | 1                          | 5     | 2        | 9     |
| Pontebba              | 6                    | 197   | 23                     | 159   | 6                          | 30    | 35       | 386   |
| Resia                 | 1                    | 21    | 8                      | 60    |                            |       | 9        | 81    |
| Resiutta              | 1                    | 25    |                        |       |                            |       | 1        | 25    |
| Tarvisio              | 22                   | 1.068 | 105                    | 1.941 | 10                         | 51    | 137      | 3.060 |
| Trasaghis             |                      |       | 3                      | 308   |                            |       | 3        | 308   |
| Venzone               | 4                    | 150   | 6                      | 58    | 2                          | 9     | 12       | 217   |
| Gemonese              | 14                   | 543   | 18                     | 660   | 8                          | 35    | 40       | 1.238 |

<sup>9</sup> Per quanto riguarda i Comuni di Artagna, Bordano, Trasaghis, Montenars, Resiutta e Dogna i dati forniti da Turismo FVG sono stati aggregati per motivi di privacy.

<sup>10</sup> I dati non includono la tipologia ricettiva "Case e appartamenti"



|                        |           |              |            |              |           |            |            |              |
|------------------------|-----------|--------------|------------|--------------|-----------|------------|------------|--------------|
| CF-VC (ITI Aree I.)    | 44        | 2.130        | 196        | 2.866        | 25        | 129        | 265        | 5.125        |
| <b>Totale area GAL</b> | <b>58</b> | <b>2.673</b> | <b>214</b> | <b>3.526</b> | <b>33</b> | <b>164</b> | <b>305</b> | <b>6.363</b> |

Fonte: elaborazioni su dati PromoTurismo FVG

Per quanto riguarda l'evoluzione della capacità ricettiva dal 2007 al 2015, il comparto alberghiero è rimasto stabile nel numero di strutture ricettive, mentre sono aumentati il numero di posti letto.

Per quanto riguarda il comparto extra-alberghiero c'è stata una forte contrazione nel numero di strutture dal 2007 al 2013, ma un aumento del 21% del numero di posti letto, mentre negli anni più recenti le tendenze sono in leggera crescita per entrambi i valori.

Tab. 18 – Evoluzione della capacità ricettiva

| Tipologia ricettiva        | 2007       |              | 2013       |              | 2015       |              |
|----------------------------|------------|--------------|------------|--------------|------------|--------------|
|                            | Esercizi   | Letti        | Esercizi   | Letti        | Esercizi   | Letti        |
| Esercizi alberghieri       | 59         | 2.284        | 59         | 2.629        | 58         | 2.673        |
| Esercizi complementari     | 277        | 2.901        | 209        | 3.513        | 214        | 3.526        |
| Alloggi privati in affitto | 25         | 127          | 30         | 155          | 33         | 164          |
| <b>Totale</b>              | <b>361</b> | <b>5.312</b> | <b>298</b> | <b>6.297</b> | <b>305</b> | <b>6.363</b> |

Fonte: elaborazioni su dati PromoTurismo FVG

Analizzando la qualità dell'offerta ricettiva nel comparto alberghiero, nel Canal del Ferro e Val Canale il livello è medio: i posti letto in strutture a 4 stelle, in grado di attirare quella fascia di clientela interessata ad un certo livello di servizio e alla ricerca di determinate opzioni in termini di comfort, sono circa l'11%. Nel Gemonese l'offerta è ancor più limitata in numero e livello qualitativo.

Graf. 18 – Offerta di posti letto alberghieri per categoria (anno 2015)<sup>11</sup>

### Canal del Ferro e Val Canale

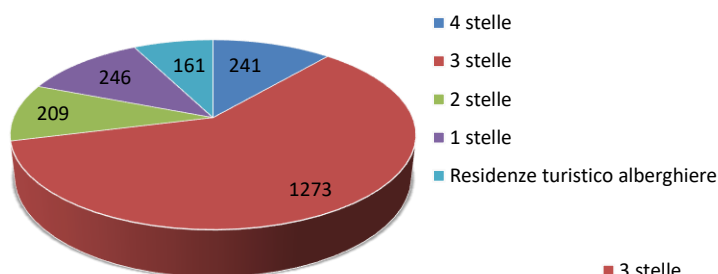

### Gemonese

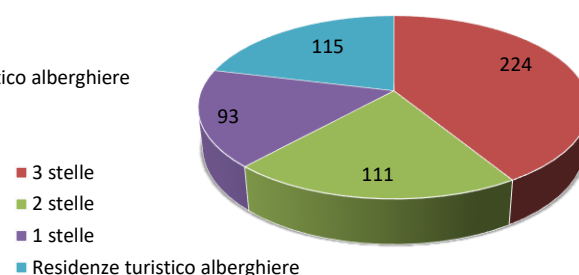

Fonte: elaborazioni su dati PromoTurismo FVG

Per quanto riguarda il settore extra-alberghiero, nella parte più settentrionale del comprensorio la tipologia maggioritaria, in termini di capacità ricettività, è quella degli "Alloggi in affitto gestiti in forma imprenditoriale". L'offerta in rifugio, tipica di quest'area dove sono presenti le vette più elevate e c'è una grande tradizione alpinistica, conta ben 350 posti letto.

Nel Gemonese l'offerta extra-alberghiera si riduce per varietà e dimensione ed è caratterizzata dalla presenza di due campeggi con quasi il 60% della capacità ricettiva.

<sup>11</sup> I dati riportati sono quelli risultanti dall'elaborazione delle comunicazioni effettuate dagli esercizi collegati alla procedura di rilevazione arrivi e presenze denominata "WebTur". Per alcuni comuni il riferimento temporale è settembre 2015, per altri dicembre 2015.

Graf. 17 – Offerta di posti letto complementari per categoria (anno 2015)

**Canal del Ferro e Val Canale**

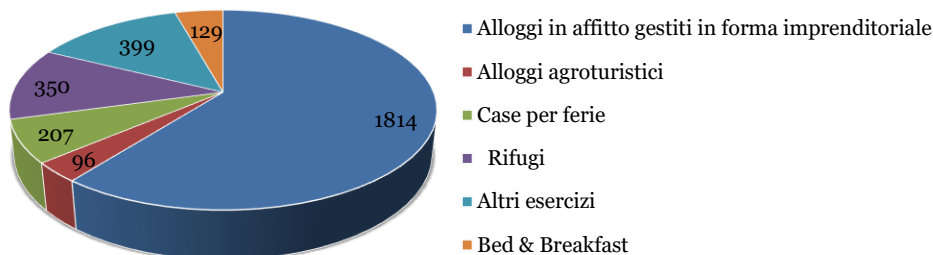

**Gemonese**

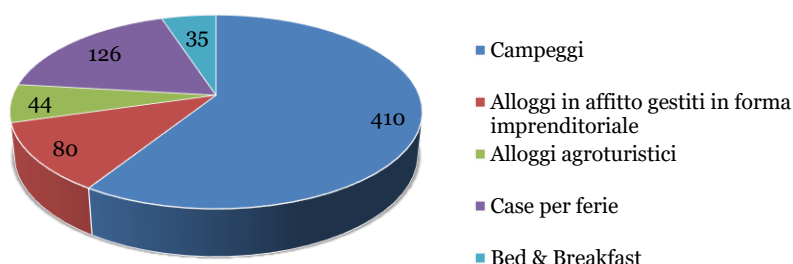

Fonte: elaborazioni su dati PromoTurismo FVG

Nelle passate programmazioni il GAL ha cercato di colmare una delle maggiori necessità del territorio che era ed è quella di incrementare il numero e la qualità dei posti letto disponibili, sia al fine di arginare l'agguerrita concorrenza esercitata dai confinanti comprensori turistici di Carinzia e Slovenia sia per diversificare le fonti di reddito delle famiglie e compensare, in parte, lo svantaggio dato dalla loro localizzazione in area montana. Il GAL ha puntato alla creazione di nuovi posti letto con azioni specifiche a favore di quella ricettività “minore”, fatta di piccole strutture a gestione familiare, ma che contribuisce significativamente al sistema turistico di un territorio. La maggioranza dei progetti ha riguardato la realizzazione di case vacanza nella programmazione 2000-2006 e di affittacamere non professionale nella programmazione 2007-2013. In totale sono stati realizzati 293 posti letto con un investimento medio per posto letto di € 4.400,00 nella programmazione 2000-2006 e di € 6.530,69 nella programmazione 2007-2013, ben al di sotto del costo medio per la creazione di posti letto di tipo alberghiero, stimato in € 30.000/35.000.

Graf.17 – Distribuzione dei posti letto creati dal GAL nelle passate programmazioni

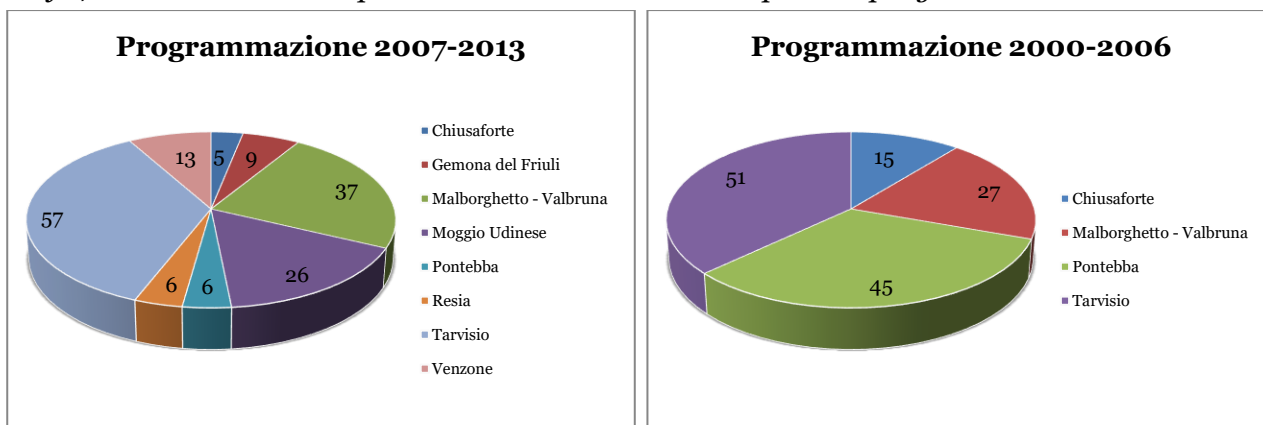

### *L'offerta sportivo-ricreativa*

Il territorio è caratterizzato da un'offerta sportiva molto ampia e differenziata, anche grazie ai considerevoli investimenti realizzati nel corso degli ultimi anni.

Le strutture sportive e ricreative presenti sul territorio consentono di praticare numerose attività durante l'intero anno:

- le discipline sportive legate alla neve (sci nordico, sci alpino, snowboard, sci alpinistico e pattinaggio sul ghiaccio, sleddog)
- le discipline legate all'escursionismo (trekking, escursioni speleologiche, dog trekking, nordic walking, orienteering)
- le discipline legate all'alpinismo (arrampicata, ferrate)
- l'equitazione e il golf
- skateboarding e ski roll
- il ciclismo (anche nei mesi invernali grazie all'utilizzo di Fat Bike)
- le discipline "estreme" (parapendio, canyoning, rafting)
- le discipline nautiche (canoa, kayak, vela, windsurf)
- la pesca nei laghi e nei torrenti
- le discipline più "tradizionali" (nuoto, pallavolo, calcio, calcetto, corsi di ginnastica, tennis, basket, atletica)
- le attività ricreative (bob su rotaia, tarzaning, parchi gioco)

Tra le infrastrutture presenti, ha un interesse crescente la Ciclovia Alpe Adria Radweg (CAAR), un tracciato transfrontaliero a lunga percorrenza (da Salisburgo a Grado), tra i più spettacolari itinerari cicloturistici europei. La Ciclovia attraversa quasi tutti i comuni facenti parte del territorio del GAL. Nella parte alta, il percorso è stato recuperato dal vecchio sedime ferroviario offrendo al chi lo percorre scenari mozzafiato, mentre nella parte bassa si sta completando il tracciato da Resiutta a Venzone. A conferma della sua spettacolarità, la Ciclovia Alpe Adria Radweg è stata proclamata la ciclabile dell'anno 2015 durante la fiera del turismo attivo di Amsterdam e ha appena ricevuto l'Italian Green Road Award edizione 2016, che può considerarsi l'Oscar del Cicloturismo Italiano. Tale successo è confermato dai dati sui passaggi che evidenziano la costante crescita nella fruizione di tale infrastruttura.

*Tab. 1 – Passaggio ciclisti in località Ponte di Muro in direzione Udine*

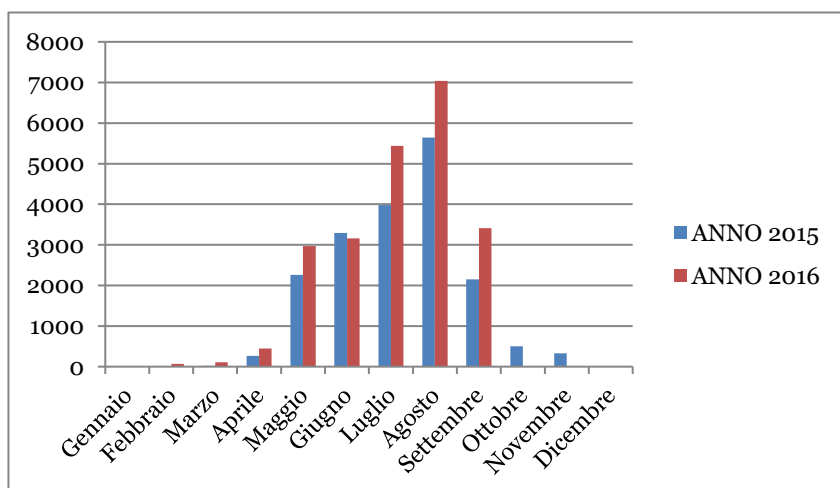

*Fonte dati: Comunità Montana del Gemonese, Canal del Ferro e Val Canale / U.T.I. del Gemonese*

Tra gli altri percorsi transfrontalieri che interessano il territorio GAL vi sono:

- l'Alpe Adria Trail, l'itinerario che, collegando Carinzia, Slovenia e Friuli, consente di percorrere i tratti più belli del paesaggio montano attraverso sentieri preesistenti, il cui decorso si svolge in gran parte in bassa montagna;
- la Via Alpina che, partendo da Trieste e arrivando agli alpeggi dell'Allgau, si propone di valorizzare il patrimonio naturalistico, storico e culturale dell'arco alpino.

Con l'intento di valorizzare l'economia e il turismo dell'area Pedemontana e dell'Alto Friuli, grazie alle molteplici discipline sportive che si possono praticare nel territorio e che coinvolgono un numero sempre più crescente di appassionati, è nato il progetto "Gemona città dello sport e del benessere", evoluto ora in "Sportland". L'obiettivo del progetto è quello di diventare un punto di riferimento per il turismo e lo sport regionale.

### *L'offerta culturale*

Non sono da meno le offerte culturali di questo territorio che si trova all'incrocio di tre aree culturali e linguistiche (tedesca, latina, slovena). La storia che le lega è chiaramente individuabile nelle seguenti testimonianze presenti nell'area che spaziano dall'età romana, al Medioevo, alla presenza veneziana, fino alla Prima guerra mondiale:

- il castello medievale di Artegna e la chiesa di san Martino, al cui interno si trovano resti di epigrafi romane e testimonianze alto medioevali;
- il Duomo di Gemona, edificio tra i più significativi del gotico in Friuli, il Castello, il Palazzo Comunale costruito nel 1502 ed il Museo civico;
- Venzone, città fortificata del 1200, con il suo Duomo, edificato a partire dal 1251, la Cappella di San Michele, le Mummie e il Palazzo Comunale, gioiello dell'architettura gotico fiorita;
- il Complesso Abbaziale di San Gallo a Moggio Udinese, risalente al 1119;
- il Palazzo Veneziano a Malborghetto, risalente al 1500, che ospita il Museo etnografico;
- il Santuario di Monte Lussari a Tarvisio, risalente al XVI secolo, e la Chiesa dei Santi Pietro e Paolo, eretta nel 1445;
- la Chiesa di San Nicolò a Coccau, contenente affreschi del 1400;
- la Miniera di Raibl ed il Museo storico militare a Cave del Predil.

Molte anche le testimonianze d'interesse paleontologico: ricordiamo in particolare il ritrovamento in Val Dogna nel 1994 di una lastra rocciosa che rappresenta le piste fossili di un rettile predatore del Triassico, il fitosauro (esposta al Museo del territorio di Dogna). Altri reperti sono conservati nel Museo Etnografico di Malborghetto, mentre a Pontebba, grazie alle risorse del PSL 2007-2013, è stata realizzata la mostra multimediale "Quando Pramollo stava all'equatore" dove sono esposti spettacolari reperti fossili, capaci di riportare alla luce un ecosistema di 300 Milioni di anni fa.

Sul territorio sono presenti inoltre tre dei sei ecomusei regionali riconosciuti ai sensi della L.R. n. 10 del 20 giugno 2006 "Istituzione degli Ecomusei del Friuli Venezia Giulia": l'Ecomuseo delle Acque del Gemonese, l'Ecomuseo Val Resia e l'Ecomuseo della Val del Lago. Si tratta di forme museali innovative che conservano, interpretano e comunicano l'identità delle comunità locali, luoghi in cui la popolazione si prende cura del proprio patrimonio dando valore al paesaggio e ai beni culturali, materiali e immateriali che vi sono conservati, tutelando il territorio nelle sue forme e manifestazioni fisiche e biologiche, rinnovando pratiche di vita e di lavoro, produzioni locali, saperi tradizionali.

Ogni singolo paese è ricchissimo di antiche tradizioni, riti e manifestazioni, ancora vivissime, che si esprimono nelle feste popolari, nella gastronomia, nelle raccolte dei musei, nelle leggende legate ai luoghi. Questi elementi, importanti per le comunità locali e di valore etnografico si sono trasformati in fattori di richiamo turistico.

### **3 ESIGENZE DI SVILUPPO E POTENZIALITÀ DEL TERRITORIO**

L'analisi del contesto territoriale presentata nelle pagine precedenti è stata arricchita dalla "conoscenza contestuale" frutto dell'incontro e del confronto con attori rilevanti di questo territorio. Il risultato di questa integrazione è l'analisi SWOT riportata al termine del paragrafo nella quale sono indicati i punti di forza e di debolezza, le opportunità e le minacce che interessano il territorio del GAL Open Leader. Ne emerge un quadro di riferimento complesso e dinamico dal quale si potrebbero estrarre alcune indicazioni di sintesi, utili in funzione del disegno della strategia di sviluppo:

- il territorio interessato dalla SSL non presenta una spiccata e comune vocazione che ne orienta con forza l'evoluzione;
- solo alcuni comprensori e in modo parziale hanno definito uno scenario sostenibile di futuro verso il quale orientare le risorse e le conseguenti tipologie di domanda alle quali rivolgere l'offerta locale (condizioni necessarie per un'efficace strategia di marketing territoriale);
- non tutti gli attori locali hanno un atteggiamento resiliente (attenzione a trovare un nuovo ruolo produttivo e un equilibrio futuro favorevole), anche perché l'azione congiunta di diversi sistemi di protezione sociale e la tendenza a porre molte aspettative sui grandi progetti sostenuti da risorse esterne e sulle deroghe/incentivazioni pubbliche può aver fatto percepire in forma attenuata le sfide esterne e globali;
- non emerge una chiara leadership economica e sociale, né si sono sviluppati fino ad ora accordi volontari o coordinamenti in grado di orientare e attivare un sistema produttivo territoriale;
- il comprensorio è ricco di fattori di sviluppo, ma molte risorse sono "congelate" (terreni agricoli, boschi, immobili dismessi, disponibilità finanziarie, "saper fare" e culture, lavoro giovanile, senso di appartenenza e cooperazione).

Le **potenzialità** sono notevoli e, rimandando all'analisi SWOT per un esame più dettagliato dei punti di forza e opportunità, in questa sede si riportano gli elementi di novità in un'ottica di programma e progettuale:

- la possibilità di costruire una forte identità e attrattività del territorio attorno alla qualità dell'ambiente, alla quale aggregare funzionalmente un'offerta di servizi e di occasioni di benessere per le persone (residenti e ospiti) con differenti esigenze (territorio accessibile e del ben-stare),
- l'utilizzo della ciclovia Alpe-Adria come potente attrattore, orientatore dello sviluppo turistico, ma anche come catalizzatore di un'identità e di cooperazioni tra gli operatori del comprensorio;
- lo sviluppo del progetto Sportland, come nucleo di aggregazione tematica di iniziative ed esempio di percorso di coordinamento territoriale flessibile;
- la riqualificazione funzionale ed energetica degli edifici come forte domanda alla quale potrebbe essere possibile rispondere utilizzando risorse interne e con interessanti opportunità occupazionali;
- la creazione o il rafforzamento di piccole ma remunerative filiere locali, alle quali i giovani guardano con sempre più attenzione e che richiedono di attivare le risorse agro-silvo-pastorali presenti, ora viste più come bene patrimoniale e base per accedere a sussidi pubblici.

Attraverso la SLL, il GAL dovrebbe rispondere a queste **esigenze di sviluppo**:

- promuovere le condizioni di contesto per un cambio di passo netto verso un'economia sostenibile e resiliente;
- aumentare la capacità dell'offerta di rispondere alla domanda locale (dei residenti, delle imprese, degli ospiti);

- rafforzare la capacità di offerta dei diversi sottoinsiemi produttori di ricchezza, con un'attenzione particolare all'innovazione e all'integrazione di nuovi soggetti, in particolare di giovani (non limitandosi a sovvenzionare un ventaglio di interventi isolati);
- rafforzare gli elementi di sistema, che possano agire trasversalmente ai diversi settori e dare attorno ad essi una coesione ai principali attori;
- offrire alle aziende agricole opportunità di integrazione del reddito con altre attività (agriturismo, ma anche fattorie sociali e prestazione di altri servizi).

### Analisi dei punti di forza, di debolezza, delle opportunità e delle minacce (SWOT)

|                                     | S<br>Punti di forza  | W<br>Punti di debolezza  | O<br>Opportunità   | T<br>Minacce   |
|-------------------------------------|--|--|--|--|
| <b>elementi trasversali</b>         | <p>Ambiente naturale di grande pregio</p> <p>Comunità plurilingue e multiculturale</p> <p>Buona accessibilità stradale, ferroviaria e ciclabile</p> <p>Efficiente struttura telematica lungo l'asse della SS13</p> <p>Relazioni di cooperazione con Carinzia e Slovenia</p>  | <p>Bassa densità demografica</p> <p>Dispersione e invecchiamento della popolazione</p> <p>Limitata qualità di diversi nuclei edificati</p> <p>Presenza di aree dismesse</p> <p>Trasporto pubblico locale non adeguato</p> <p>Limitate possibilità di qualificazione e di lavoro nei settori più dinamici</p> <p>Debole rete di connessione Internet e cultura digitale</p>   | <p>Strategia e Fondi UE e, per Canal del Ferro e Val Canale, Iniziativa Aree Interne</p> <p>Strategia regionale per la montagna</p>  | <p>Cambiamenti climatici</p> <p>Congiuntura economica non favorevole</p> <p>Riduzione risorse pubbliche</p>                          |
| <b>Agricoltura e agroalimentare</b> | <p>Agricoltura "piccola" ma con un'offerta molto differenziata e che intercetta nicchie di mercato interessanti</p> <p>Zootecnia da latte ancora abbastanza diffusa</p> <p>Una quindicina di malghe, alcune in attività e altre con alpeggi e strutture recuperabili</p> <p>Nuove iniziative produttive (olio, farine, prodotti biologici, trasformati)</p> <p>Riconoscimento di qualità per alcuni prodotti (Dop, PPM, Aqua, Presidi Slowfood, Paniere del Parco, ecc.)</p> <p>Produttori part-time con interesse a sviluppare l'attività</p> <p>Attenzione per l'agricoltura sociale</p> | <p>Indebolimento del legame tra agricoltura, territorio e comunità locale</p> <p>Polverizzazione delle aziende</p> <p>Scarsità di terreni agricoli e poca propensione dei proprietari non coltivatori a renderli disponibili</p> <p>Difficoltà di accesso delle aziende agricole a servizi e a mercati</p> <p>Scarsa valorizzazione della qualità delle materie prime.</p> <p>Talvolta competenze imprenditoriali e tecniche non adeguate</p> <p>Scarsa propensione all'investimento</p> <p>Difficoltà a cooperare e a fare accordi di filiera o di rete</p> | <p>Crescente attenzione ai prodotti tipici e di qualità</p> <p>Sinergia con il turismo slow in forte crescita</p> <p>Sviluppo di canali di vendita alternativi (es. gruppi di acquisto solidale per farine e prodotti biologici, e-commerce),</p> <p>Presenza di nuove opportunità per le piccole aziende (reti d'impresa, PPL),</p> <p>Rinnovato interesse per l'agricoltura da parte dei giovani</p> | <p>Riduzione nel medio periodo delle sovvenzioni in agricoltura</p> <p>Riduzione della capacità di spesa da parte delle famiglie</p> |

|   |   |  |  |   |
|---|---|--|--|---|
| <b>Turismo</b>                              | <p>Localizzazione in un comprensorio turistico transfrontaliero attrattivo e al centro di intensi flussi Nord-Sud</p> <p>Pista ciclabile Alpe-Adria (in fase di completamento)</p> <p>Territorio fruibile tutto l'anno grazie a un'offerta differenziata</p> <p>Ricca rete sentieristica di fondovalle e in quota</p> <p>Presenza di aree di notevole interesse per il turismo ambientale e culturale</p> <p>Ampia offerta sportiva e progetto Sportland: mountain bike, arrampicata libera, sci, volo a vela, vela, sub, triathlon, ...</p> <p>Patrimonio agroalimentare attrattivo e con manifestazioni di rilievo</p> <p>Elementi di attrazione per il turismo storico e religioso</p> | <p>Debole cultura dell'ospitalità e scarsa conoscenza dell'offerta comprensoriale</p> <p>Scarsa conoscenza del turismo alpino da parte degli operatori</p> <p>Manutenzione insufficiente (rete sentieristica, strutture in quota)</p> <p>Strutture ricettive insufficienti e quelle alberghiere non sempre adeguate</p> <p>Offerta di ospitalità e di servizi non sempre adeguata per la crescente mobilità slow</p> <p>Limitata offerta per famiglie con minori, anziani, disabili (servizi, percorsi, impianti accessibili, pacchetti dedicati)</p> <p>Mancanza di strutture ricettive idonee per ospitare giovani sportivi</p> <p>Scarsa chiarezza su ruoli e competenze in ambito turistico</p> <p>Difficoltà a fare rete tra operatori e tra enti, talvolta conflittualità</p> <p>Immagine debole e promozione carente</p>  | <p>Tendenze della domanda turistica:</p> <ul style="list-style-type: none"> <li>- crescita del turismo slow (in bici, a piedi), del turismo attivo (sport, gravity, ecc.) e di quello per eventi di richiamo</li> <li>- ampliamento della stagione turistica/escursionistica</li> <li>- crescita della domanda turistica</li> </ul> <p>Integrazione transfrontaliera</p> <p>Investimenti PISUS e Progetto Pramollo</p> | <p>Rafforzamento competitor</p>   |
| <b>Altre attività produttive ed energia</b> | <p>Presenza di un tessuto di piccole imprese industriali e commerciali nell'area del Gemonese</p> <p>Una cartiera in Canal del Ferro e alcune imprese attive nella seconda lavorazione del legno e bioedilizia in Val Canale</p> <p>Attive zone industriali in aree limitrofe (Osoppo, Amaro)</p> <p>Forte presenza di piccole imprese edili</p> <p>Attività commerciali presenti nei centri abitati</p> <p>Risorse boschive di elevata qualità (per opera, strumenti musicali) e altre utilizzabili a fini energetici</p> <p>Presenza di numerosi immobili dismessi riutilizzabili a fini produttivi</p> <p>Impianti per la produzione di energie da fonti rinnovabili attivi</p>        | <p>Rarefazione del tessuto produttivo: poche industrie locali, con solo 1.500 addetti (2011)</p> <p>Imprese edili piccole e poco qualificate</p> <p>Carenza di artigianato di servizio e di mano d'opera specializzata</p> <p>Bassa redditività del settore commerciale</p> <p>Alti costi del "fare impresa" in area montana e difficoltà di accesso al credito</p> <p>Scarsa propensione imprenditoriale</p> <p>Difficoltà a fare rete</p> <p>Mancanza di una distribuzione capillare dell'infrastruttura telematica nelle valli interne</p> <p>Imprese boschive piccole e gestione da parte di ditte esterne di una parte dell'ambito boschivo</p> <p>Proprietà del bosco frammentata</p> <p>Alti costi di esbosco per strade forestali inadeguate al trasporto con camion</p> <p>Limitate risorse idroelettriche non ancora utilizzate</p> <p>Scarsa diffusione di tecnologie ad alta efficienza e di isolamento termico degli edifici e mancanza di imprese locali specializzate</p> | <p>Nuovi strumenti per la collaborazione tra imprese</p> <p>Incentivi per il risparmio e la riqualificazione energetica degli edifici</p> <p>Esistenza di Enti regionali specializzati in tema energetico</p> <p>Attenzione delle amministrazioni comunali al risparmio energetico</p> <p>Interesse per il riuso degli scarti del legno per la produzione di materiali per l'isolamento termico degli edifici</p>      | <p>Difficile accesso delle imprese alle agevolazioni per azioni innovative</p> <p>Abbandono del territorio da parte dei diplomati/laureati</p> <p>Territori confinanti con costi minori e burocrazia più snella</p> <p>Disponibilità di energia prodotta all'estero a prezzi competitivi</p> <p>Alti costi degli interventi edilizi per il contenimento dei consumi</p> |
| <b>Ambiente e paesaggio</b>                 | <p>Ambiente naturale con ricca biodiversità e qualità paesaggistica (foreste, laghi alpini, zone umide, alpeggi, ...)</p> <p>Presenza di aree di tutela ambientale</p> <p>Presenza di un Ente Parco, Riserve e centri di informazione ambientale, Ecomusei</p> <p>Presenza di aree a bassa pressione antropica e del turismo</p>  | <p>Crescente fragilità idrogeologica e ambientale</p> <p>Espansione del bosco con conseguente perdita di terreni agricoli e biodiversità</p> <p>Elevata infrastrutturazione in Canal del Ferro e Val Canale</p> <p>Elevata occupazione urbanistica nell'area gemonese</p>  | <p>Progetti europei sul tema ambientale in corso in RAFVG</p> <p>Sinergie con attività agricole e forestali</p> <p>Contiguità di ambienti protetti e</p> <p>Cooperazione transfrontaliera tra Enti parco</p>   | <p>Abbandono del governo delle aree agro-silvo-pastorali</p> <p>Espansione aree urbanizzate</p> <p>Inserimento di elementi detrattori del paesaggio</p> <p>Impatto ambientale di nuovi progetti</p>   |



|                                     |   |  |   |  |
|-------------------------------------|---|--|---|--|
| Cultura, beni culturali e artistici | <p>Presenza di beni storici , architettonici e artistici di grande interesse (castelli, chiese e cappelle votive, fortificazioni, borghi e manufatti rurali, piccoli musei tematici, ecc.)</p> <p>Presenza di organizzazioni culturali molto attive e diverse iniziative e manifestazioni</p> | <p>Scarsa conoscenza delle risorse culturali del territorio</p> <p>Scarsa imprenditorialità nell'area culturale</p> <p>Limitato coordinamento delle iniziative</p> <p>Marginalità della cultura all'interno dell'offerta turistica</p> | <p>Collegamento a reti tematiche e inserimento in circuiti turistici</p>  | <p>Degrado di alcuni manufatti</p> <p>Perdita di tradizioni</p> <p>Riduzione risorse per le attività culturali</p> |
| Società e servizi alla popolazione  | <p>Servizio sociale dei Comuni strutturato e operante anche con progetti personalizzati e a domicilio</p> <p>Cooperazione tra Amministrazioni ed Enti locali in campo sociale</p> <p>Forte presenza associazionismo e volontariato (protezione civile, pro loco, ecc.)</p>                    | <p>Molti anziani – pochi giovani e tendenze demografiche negative</p> <p>Forte carico di cura sugli adulti</p> <p>Difficile sostenibilità della rete di servizi pubblici e privati alla persona</p>                                    | <p>Innovazione informatica</p> <p>Approccio di comunità nelle politiche sociali</p> <p>Possibili sinergie tra servizi alla popolazione e agli ospiti</p> <p>Opportunità di lavoro per rispondere alla domanda sociale</p> <p>Iniziativa Aree Interne (per Canal del Ferro e Val Canale)</p> | <p>Riduzione della spesa sociale</p> <p>Riorganizzazione territoriale dei servizi dopo la riforma degli EELL</p>   |

### 3.1 ITI Aree interne

L'area del Canal del Ferro e della Val Canale presenta le **potenzialità** già evidenziate per l'intera area di competenza del GAL Open Leader, ma alcune di queste sono qui più marcate in virtù da un lato della maggior complessità di alcune situazioni sociali ed ambientali, dall'altro per l'eccezionalità del patrimonio ambientale e culturale. Tra queste si segnalano:

- l'ampia possibilità di valorizzare le piccole produzioni agricole e agroalimentari tipiche e di organizzare filiere ad alto valore aggiunto;
- le tante risorse inutilizzate presenti nell'area;
- la presenza di una domanda locale di beni e servizi non evasa alimentata dai residenti e irrobustita dagli ospiti;
- il rinato interesse da parte dei giovani dell'area di costruirsi opportunità di lavoro mettendo a frutto le risorse e rispondendo alle esigenze della popolazione locale.

Rispetto all'area del Gemonese, il territorio interessato dall'ITI Aree interne presenta maggiori **esigenze di sviluppo**, proprio in virtù delle condizioni di maggior svantaggio e della rarefazione del tessuto demografico, sociale ed economico, fattori che hanno ripercussioni sulla decisione di residenza e di insediamento di attività produttive. In questo comprensorio con maggior intensità si richiede un intervento che sostenga chi qui vuole fare impresa e offrire occupazione e aumenti la disponibilità di servizi. In particolare, è importante poter:

- Arricchire il tessuto produttivo con nuove imprese e rafforzare le strutture produttive esistenti, in particolare favorendo le sinergie attraverso l'avvio di accordi di filiera e reti di imprese nei settori agricolo, agroalimentare, del legno, delle manutenzioni ambientali e dei servizi alla persona;
- Migliorare e rafforzare l'offerta di ospitalità diffusa, particolarmente adatta nelle aree più marginali e a bassa pressione antropica;
- Sviluppare i servizi di supporto alla domiciliarità (commercio e trasporto a domanda, servizi per i care-giver familiari, ecc.).

#### **4 SINTESI DEL CONFRONTO DI PARTENARIATO E DELLE ATTIVITÀ DI CONCERTAZIONE IN SEDE LOCALE - REGOLAMENTO (UE) N. 1303/2013, ART. 33.1, LETT. D)**

##### **Confronto di partenariato e all'adesione dei Comuni al territorio candidato**

Il confronto con il partenariato caratterizza il normale agire del GAL. Per l'elaborazione della Strategia la fase di consultazione è stata attivata già all'inizio del 2015 e si è poi intensificata nella fase finale di elaborazione della Strategia.

Se ne riportano di seguito i momenti principali:

- assemblee dei soci: in occasione delle Assemblee ordinarie dei soci del 2015 e del 2016 il GAL ha presentato la programmazione 2014-2020, aggiornando il partenariato sulle possibili opportunità di sviluppo e condividendone le linee guida;
- incontri plenari: i soci del GAL sono stati invitati a tutti gli incontri plenari in cui sono state rappresentate le opportunità offerte nell'ambito della nuova programmazione e sono state raccolte le prime indicazioni sui bisogni locali;
- consultazione degli stakeholders: per quanto riguarda gli incontri organizzati con gli operatori privati e con i rappresentanti delle istituzioni locali il partenariato è stato coinvolto in base alle specifiche competenze e alle tematiche affrontate;
- condivisione della Strategia: il GAL ha inoltrato ai soci il Piano delle azioni e, in occasione degli incontri di presentazione della proposta di SSL che si sono tenuti il 18 ottobre a Pontebba e il 24 ottobre a Venzone, è stato chiesto di far pervenire eventuali osservazioni o integrazioni (agli incontri erano presenti 20 soci che rappresentano circa il 60% del capitale sociale);
- consigli di amministrazione: il partenariato è stato coinvolto anche attraverso il Consiglio di Amministrazione che ne è l'espressione.

In continuità con la programmazione precedente, il territorio coinvolto nella presente Strategia di Sviluppo Locale è composto dagli stessi 15 Comuni interessati dal Piano di Sviluppo Locale 2007-2013. In un periodo come quello attuale, caratterizzato da una certa incertezza per quanto riguarda l'assetto istituzionale, il GAL ha ritenuto di proporre e confermare l'area di riferimento e di acquisire l'adesione alla SSL sia dei Comuni che delle due UTI di riferimento. Tali enti, che fanno tutti parte della compagine del GAL, hanno espresso l'assenso all'inclusione del proprio territorio nell'ambito geografico della SSL tramite le note di cui si riportano di seguito gli estremi:

| <b>COMUNE - U.T.I.</b>                  | <b>PROT. ENTE</b>       | <b>N.ro protocollo assegnato OL</b> |
|---|-------------------------|-------------------------------------|
| Artegna                                 | prot.7715 del 26/09/16  | prot.641/16 del 26/09/16            |
| Bordano                                 | prot.4507 del 05/10/16  | prot.664/16 del 05/10/16            |
| Chiusaforte                             | prot.5047 del 07/10/16  | prot.675/16 del 07/10/16            |
| Dogna                                   | prot.3864 del 11/10/16  | prot.683/16 del 11/10/16            |
| Forgaria nel Friuli                     | prot.6681 del 24/09/16  | prot.636/16 del 26/09/16            |
| Gemona del Friuli                       | prot.21874 del 11/10/16 | prot.682/16 del 11/10/16            |
| Malborghetto-Valbruna                   | prot.4241 del 30/09/16  | prot.653/16 del 30/09/16            |
| Moggio Udinese                          | prot.9221 del 06/10/16  | prot.669/16 del 06/10/16            |
| Montenars                               | prot.3562 del 23/09/16  | prot.634/16 del 23/09/16            |
| Pontebba                                | prot.5778 del 06/10/16  | prot.671/16 del 06/10/16            |
| Resia                                   | prot.7885 del 07/10/16  | prot.677/16 del 07/10/16            |
| Resiutta                                | prot.3400 del 05/10/16  | prot.670/16 del 06/10/16            |
| Tarvisio                                | prot.13893 del 13/0/16  | prot.695/16 del 13/10/16            |
| Trasaghis                               | prot.5262 del 06/10/16  | prot.672/16 del 07/10/16            |
| Venzone                                 | prot.7802 del 10/10/16  | prot.681/16 del 10/10/16            |
| U.T.I. del Canal del Ferro - Val Canale | prot.1610 del 06/10/16  | prot.673/16 del 07/10/16            |
| U.T.I. del Gemonese                     | prot.699 del 10/10/16   | prot.680/16 del 10/10/16            |

Nel processo di consultazione del partenariato, sia nella fase iniziale che in quella successiva di condivisione della bozza di strategia, tali enti hanno garantito una forte presenza e partecipazione (negli incontri di condivisione della SSL erano presenti 11 Comuni).

Nell'ambito della SSL sono state indicate anche le azioni dedicate in modo specifico all'area interna Canal del Ferro e Val Canale. Tali azioni si inseriscono in un quadro coordinato che è stato condiviso con il partenariato in tutti gli incontri di consultazione sotto riportati. Il quadro progettuale complessivo sarà integrato e troverà compimento quando verrà definito il progetto d'area per questo comprensorio. In questa fase, per la parte di competenza di Open Leader, i rappresentanti del territorio di riferimento dell'area interna hanno espresso la propria condivisione con le note sotto citate:

| COMUNE - U.T.I.                         | PROT. ENTE             | N.ro protocollo assegnato OL |
|---|------------------------|------------------------------|
| Chiusaforte                             | prot.5495 del 28/10/16 | prot.755/16 del 28/10/16     |
| Moggio Udinese                          | prot.9942 del 28/10/16 | prot.753/16 del 28/10/16     |
| Resia                                   | prot.8438 del 28/10/16 | prot.745/16 del 28/10/16     |
| Tarvisio                                | prot.14696 del 28/0/16 | prot.754/16 del 28/10/16     |
| U.T.I. del Canal del Ferro - Val Canale | prot.2069 del 28/10/16 | prot.750/16 del 28/10/16     |

### **Attività di concertazione svolte dal GAL di propria iniziativa**

La definizione della Strategia di Sviluppo Locale da parte del GAL Open Leader ha avuto un percorso di programmazione piuttosto lungo, caratterizzato da diverse fasi che possono essere così riassunte:

1. analisi degli esiti del Progetto Smartborders 2020;
2. analisi della situazione del settore agricolo e delle prospettive di sviluppo futuro realizzata grazie al progetto AGRISOL;
3. processo di animazione e condivisione dell'idea progettuale della SSL;
4. percorso di consultazione degli stakeholders;
5. confronto sulla proposta di Piano delle azioni;

### **1° fase: Analisi degli esiti del Progetto Smartborders 2020**

Nell'ambito del Programma Interreg IV Italia – Austria 2007-2013, la Comunità Montana del Gemonese, Canal del Ferro e Val Canale, in collaborazione con la Comunità Montana della Carnia e con l'Unione dei sette Comuni della Valle del Gail, ha realizzato un progetto denominato Smartborders 2020. Grazie a tale progetto la Comunità montana ha avviato un percorso partecipato che ha portato alla redazione del *Piano di azione locale del territorio del Canal del Ferro e della Val Canale*. Si è trattato di un percorso molto articolato, avviato a luglio del 2013 con una prima riunione dei Sindaci dei Comuni dell'area per individuare le aree tematiche prioritarie nelle strategie di sviluppo del territorio e che ha portato successivamente alla costituzione di quattro tavoli tematici su turismo, energia e ambiente, attività produttive e cultura e società. I tavoli si sono riuniti più volte nell'autunno 2013 per individuare gli obiettivi per il 2020 e oltre e per identificare le prime proposte/ipotesi progettuali. Nel corso del 2014 sono state realizzate una serie di interviste ad altri attori locali, per giungere a dicembre 2014 alla presentazione del Piano di azione locale. Gli esiti di questa analisi, che ha coinvolto tutti gli attori locali del territorio, sono stati utilizzati come punto di partenza del processo condotto da Open Leader per giungere all'elaborazione della presente SSL.

## **2° fase: Analisi della situazione del settore agricolo e delle prospettive di sviluppo futuro realizzata grazie al progetto AGRISOL**

Nell'ambito della Misura 421 del PSL 2007-2013 il GAL ha realizzato il progetto di cooperazione interterritoriale "Agricoltura solidale verso il distretto socio rurale (Agrisol)" che, a livello locale, si è focalizzato su tre obiettivi:

- verificare se un marcato orientamento verso produzioni di qualità e una più forte collaborazione tra le imprese agricole e tra queste e gli operatori dei settori della trasformazione, della distribuzione e della ristorazione possono offrire opportunità di crescita al settore primario e aumentare l'attrattività di tutto il territorio, caratterizzando l'offerta agroalimentare, le manifestazioni tradizionali e i menù dei ristoranti;
- fare una ricognizione e un'analisi delle produzioni locali per valutarne le potenzialità;
- costruire una base di conoscenze e di relazioni utile per l'eventuale attivazione della fase progettuale (analisi della situazione di partenza, potenzialità, caratteristiche dei prodotti e degli operatori, ipotesi progettuali, possibili partner, forme di coordinamento e i passi concreti da realizzare).

Grazie a tale progetto è stato possibile realizzare un'analisi del settore agricolo molto approfondita, che ha previsto il coinvolgimento di numerosi operatori del territorio e che ha definito un elenco delle produzioni agroalimentari con migliori prospettive da cui partire per progettare possibili strategie o interventi di filiera e il cui esito è stato riportato nella pubblicazione dal titolo "Scenari di sviluppo del settore agroalimentare del Gemonese, Canal del Ferro e Val Canale alla luce dei risultati del progetto AGRISOL".

## **3° fase: Processo di animazione e condivisione dell'idea progettuale**

Nel corso del 2015 è stato avviato un processo di animazione, in parte finanziato dalla L.R. n. 15/2014 (art. 2, commi 58-62), che ha consentito di portare avanti una intensa attività di informazione, coinvolgimento e consultazione dei soci e di altri soggetti che per conoscenze e competenze potevano rappresentare gli interessi dei diversi attori locali impegnati sul territorio.

Sono stati organizzati due incontri plenari (il 17/03/2015 a Venzone e il 27/04/2015 a Resiutta) al fine di rappresentare tutte le opportunità offerte dal GAL nell'ambito della programmazione 2014-2020 e cominciare ad ottenere le prime indicazioni sui bisogni locali. Anche l'assemblea ordinaria dei soci del 27/04/2015 ha rappresentato un momento istituzionale di condivisione delle linee guida di riferimento del GAL nella programmazione 2014-2020.

Il 28 ottobre 2015 il GAL ha presentato una manifestazione di interesse<sup>12</sup> per l'ammissione al sostegno preparatorio per la definizione di una strategia di sviluppo locale, allegando una prima idea progettuale frutto degli incontri iniziali e delle prime scelte programmatiche che hanno portato all'individuazione degli ambiti tematici sui quali puntare.

Per dare massima trasparenza al processo di definizione della SSL, è stata creata una specifica pagina sul sito web del GAL (<http://www.openleader.it/strategia-ssl-leader/>), costantemente aggiornata, dove sono state illustrate le caratteristiche principali della Strategia e gli ambiti tematici possibili ai sensi della normativa di riferimento, sono stati pubblicati i Report degli incontri nonché l'idea progettuale. E' stata inoltre utilizzata la pagina Facebook del GAL (che conta circa 200 "mi piace") per promuovere gli incontri sul territorio, l'idea progettuale e sollecitare la partecipazione e la trasmissione di eventuali contributi.

---

<sup>12</sup> La manifestazione di interesse è stata approvata con decreto del Direttore del Servizio montagna n. 465 del 29 giugno 2016

#### **4° fase: Percorso di consultazione degli stakeholders**

Con il convegno del 7 aprile 2016, dal titolo “Dal Piano di Sviluppo Locale 2007-2013 verso la Strategia 2014-2020”, è stato dato ufficialmente avvio al percorso di consultazione per raccogliere elementi utili alla redazione della nuova Strategia di sviluppo locale (SSL). Buona parte dell'incontro è stata infatti dedicata ad una analisi delle criticità e delle potenzialità del territorio e delle sue prospettive future.

Fin da subito non si è voluto limitare il processo a recepire i bisogni dei diversi stakeholders, ma è stato fatto uno sforzo per far emergere le azioni concrete da intraprendere per raggiungere quegli obiettivi che sono stati posti al centro della Strategia di sviluppo: l'occupazione, i servizi e l'innovazione. Si è puntato inoltre:

- ad aumentare il coinvolgimento dei potenziali beneficiari fin dalla fase di programmazione e favorire la manifestazione di interessi anche da parte di nuovi operatori, soprattutto giovani;
- stimolare l'avvio di percorsi di progettazione individuale, di filiera, di rete che possano dare origine a proposte ben elaborate e sostenibili;
- favorire l'incontro tra gli attori locali.

Sono stati organizzati 5 tavoli specifici nell'ambito di Turismo, Attività produttive, Agricoltura<sup>13</sup>, Consorzi Vicinali, Parco Naturale delle Prealpi Giulie ed Ecomusei di cui si riportano in allegato i Report con gli orientamenti emersi, le indicazioni sui contenuti della SSL e le indicazioni operative sulla previsione dei futuri bandi/avvisi.

Numerosi sono stati inoltre i contatti con altri soggetti, istituzionali e non, che rappresentano interlocutori di riferimento per il GAL o che operano sul territorio, che hanno sicuramente garantito preziose indicazioni per la predisposizione della strategia: PromoTurismo FVG, ERSA, Servizio Sociale dei Comuni, Associazione Allevatori, .

Anche in occasione della pre-assemblea del 21/04/2016 e dell'assemblea dei soci del 26/04/2016 il partenariato è stato aggiornato in merito al processo di definizione della Strategia.

#### **5° fase: Confronto sulla proposta di Piano delle azioni**

La proposta di Piano delle azioni presentata ai soci è stata elaborata cercando di coniugare al meglio quello che è emerso dagli incontri di consultazione con i limiti e i vincoli previsti dalla normativa di riferimento (PSR, bando regionale per la selezione delle strategie di sviluppo locale).

Sono stati convocati due appositi incontri di presentazione del Piano, durante i quali sono state prese in considerazione alcune proposte di integrazione e sono stati forniti alcuni chiarimenti in relazione ad aspetti puntuali. Le proposte pervenute non hanno riguardato questioni sostanziali, ma di dettaglio di cui comunque si è tenuto conto.

Di seguito vengono riportate schematicamente le informazioni relative agli incontri finalizzati alla definizione della Strategia di sviluppo locale. Alcuni incontri sono stati rivolti a più tipologie di soggetti ai quali sono stati dedicati specifici spazi di confronto.

Le modalità di inserimento dei dati sotto riportati sono le seguenti:

- nel caso di incontri allargati, i partecipanti sono stati suddivisi tra popolazione, rappresentanti delle istituzioni locali (soci pubblici) e operatori privati (soci privati);

---

<sup>13</sup> Per il settore Agricoltura sono stati in realtà organizzati 4 incontri: il 14 aprile a Camporosso, il 18 aprile a Resiutta, il 15 aprile e il 28 giugno a Gemona

- nel caso di incontri su specifici temi i partecipanti sono stati suddivisi tra rappresentanti delle istituzioni locali e operatori privati;
- qualora una persona abbia partecipato in rappresentanza di più enti, lo stesso è stato conteggiato più volte.

### Incontri con la popolazione

#### Malborghetto-Valbruna, 7 aprile 2016

| Modalità di convocazione  | N. di partecipanti | Oggetto  | Considerazioni e conclusioni  |
|---|--------------------|--|---|
| Posta elettronica, facebook, sito istituzionale e avviso su Messaggero Veneto | 58                 | Convegno “Dal Piano di Sviluppo Locale 2007-2013 verso la strategia 2014-2020” | Presentazione dei risultati raggiunti ed avvio processo che porterà alla definizione della nuova SSL. |

#### Pontebba, 18 ottobre 2016

| Modalità di convocazione  | N. di partecipanti            | Oggetto  | Considerazioni e conclusioni  |
|---|-------------------------------|--|---|
| Posta elettronica (nota prot.687/16 del 12/10/16), facebook, sito istituzionale | 38 (su un totale di 50 part.) | Presentazione proposta di Strategia di Sviluppo Locale | La proposta di strategia ha trovato il consenso dei presenti, in relazione: <ul style="list-style-type: none"> <li>• agli ambiti tematici prescelti;</li> <li>• agli obiettivi individuati;</li> <li>• all'importanza di fare sistema per vincere le sfide del futuro, ma non escludendo la possibilità di finanziare progetti individuali se validi.</li> </ul> Sono state prese in considerazione alcune proposte di integrazione dei presenti e sono stati dati alcuni chiarimenti in relazione ad aspetti puntuali. |

#### Venezia, 24 ottobre 2016

| Modalità di convocazione  | N. di partecipanti            | Oggetto  | Considerazioni e conclusioni  |
|---|-------------------------------|--|---|
| Posta elettronica (nota prot.687/16 del 12/10/16), facebook, sito istituzionale | 17 (su un totale di 26 part.) | Presentazione proposta di Strategia di Sviluppo Locale | La proposta di strategia ha trovato il consenso dei presenti, in relazione: <ul style="list-style-type: none"> <li>• agli ambiti tematici prescelti;</li> <li>• agli obiettivi individuati;</li> <li>• all'importanza di fare sistema per vincere le sfide del futuro, ma non escludendo la possibilità di finanziare progetti individuali se validi.</li> </ul> Sono state prese in considerazione alcune proposte di integrazione dei presenti e sono stati dati alcuni chiarimenti in relazione ad aspetti puntuali. |

### Incontri con i rappresentanti delle istituzioni locali

#### Venezia, 17 marzo 2015

| Modalità di convocazione | Partecipanti       |    | Oggetto | Considerazioni e conclusioni |
|--------------------------|--------------------|----|---------|------------------------------|
|                          | Enti rappresentati | N. |         |                              |

|  |   |                               |  |   |
|--|---|-------------------------------|--|---|
| Posta elettronica (nota prot.295/15 del 02/03/15 + prot.339/15 del 06/03/15) | Comuni di Venzone, Montenars, Dogna, Artegna, Resiutta, Bordano, Gemona, Moggio, Forgaria, Resia, Comunità Montana del Gemonese, Canal del Ferro e Val Canale, Parco Prealpi Giulie | 11 (su un totale di 16 part.) | Informazioni su possibilità offerte dalla programmazione 2014-2020 | Sono state presentate le opportunità offerte dalla nuova programmazione ed è stato aperto il confronto per ottenere le prime indicazioni sui bisogni locali |
|--|---|-------------------------------|--|---|

### Resiutta, 27 aprile 2015

| Modalità di convocazione   | Partecipanti   |                               | Oggetto  | Considerazioni e conclusioni |
|--|--|-------------------------------|--|------------------------------|
|  | Enti rappresentati   | N.                            |  |                              |
| Posta elettronica (nota prot.580/15 del 17/04/15 + prot.588/15 del 21/04/15) | Comuni di Resia, Montenars, Venzone, Gemona, Moggio, Pontebba, Resiutta, Artegna, Parco Prealpi Giulie, ISIS Magrini-Marchetti, Ecomuseo della Val del Lago, Ecomuseo Val Resia, Consorzio Innova FVG, Regione FVG Centro di orientamento Alto Friuli, Servizio Sociale dei Comuni | 16 (su un totale di 27 part.) | Informazioni su possibilità offerte dalla programmazione 2014-2020 | Vedi Report allegato         |

### Gemona, 15 aprile 2016

| Modalità di convocazione   | Partecipanti  |                             | Oggetto                               | Considerazioni e conclusioni |
|--|---|-----------------------------|---------------------------------------|------------------------------|
|  | Enti rappresentati  | N.                          |                                       |                              |
| Posta elettronica (nota prot.326/16 del 08/04/16), facebook, sito istituzionale e avviso su Messenger Veneto | AAS 3 dipartimento salute mentale, AAS 3 dipartimento socio sanitario, Comune di Gemona | 3 (su un totale di 5 part.) | Incontro specifico ambito Agricoltura | Vedi Report allegato         |

### Resiutta, 18 aprile 2016

| Modalità di convocazione   | Partecipanti  |                             | Oggetto                               | Considerazioni e conclusioni |
|--|---|-----------------------------|---------------------------------------|------------------------------|
|  | Enti rappresentati  | N.                          |                                       |                              |
| Posta elettronica (nota prot.326/16 del 08/04/16), facebook, sito istituzionale e avviso su Messenger Veneto | Parco naturale Prealpi Giulie, Comunità Montana del Gemonese Canal Del Ferro e Val Canale | 2 (su un totale di 9 part.) | Incontro specifico ambito Agricoltura | Vedi Report allegato         |

### Udine, 30 maggio 2016

| Modalità di convocazione | Partecipanti       |    | Oggetto  | Considerazioni e conclusioni  |
|--------------------------|--------------------|----|--|---|
|                          | Enti rappresentati | N. |  |   |
| Posta elettronica        | PromoTurismo FVG   | 2  | Confronto operativo su diversi temi della SSL e sul processo di predisposizione della stessa | <ul style="list-style-type: none"> <li>Presentazione processo partecipato per stesura SSL (coinvolgimento responsabili di prodotto in incontro con Ecomusei e operatori turistici).</li> <li>Piano strategico turistico come riferimento per</li> </ul> |

|  |  |  |  |   |
|--|--|--|--|---|
|  |  |  |  | interventi turismo e marketing (no altri piani). <ul style="list-style-type: none"> <li>• Conferma dell'importanza delle reti di impresa</li> </ul> |
|--|--|--|--|---|

### Resia, 13 giugno 2016

| Modalità di convocazione                     | Partecipanti  |                             | Oggetto                             | Considerazioni e conclusioni |
|--|---|-----------------------------|-------------------------------------|------------------------------|
|  | Enti rappresentati  | N.                          |                                     |                              |
| Posta elettronica (prot.431/16 del 26/05/16) | Ecomuseo della Val del Lago, Ecomuseo Val Resia, Parco Prealpi Giulie | 5 (su un totale di 6 part.) | Incontro specifico Ecomusei e Parco | Vedi Report allegato         |

### Pontebba, 5 luglio 2016

| Modalità di convocazione                     | Partecipanti                                    |                             | Oggetto                           | Considerazioni e conclusioni |
|--|---|-----------------------------|-----------------------------------|------------------------------|
|  | Enti rappresentati                              | N.                          |                                   |                              |
| Posta elettronica (prot.482/16 del 24/06/16) | PromoTurismo FVG, Comune di Venzone e di Gemona | 3 (su un totale di 7 part.) | Incontro specifico ambito Turismo | Vedi Report allegato         |

### Pontebba, 18 ottobre 2016

| Modalità di convocazione  | Partecipanti   |                               | Oggetto  | Considerazioni e conclusioni  |
|---|--|-------------------------------|--|---|
|   | Enti rappresentati   | N.                            |  |   |
| Posta elettronica (nota prot.687/16 del 12/10/16), facebook, sito istituzionale | Comune di Moggio, Comune di Bordano, Comune di Pontebba, Comune di Resia, Ecomuseo Val Resia, Parco Prealpi Giulie, Comune di Resiutta, Comune di Dogna, Comune di Malborghetto, Consorzio Innova FVG, UTI e SUAP del Canal del Ferro e Val Canale | 12 (su un totale di 50 part.) | Presentazione proposta di Strategia di Sviluppo Locale | La proposta di strategia ha trovato il consenso dei presenti, in relazione: <ul style="list-style-type: none"> <li>• agli ambiti tematici prescelti;</li> <li>• agli obiettivi individuati;</li> <li>• all'importanza di fare sistema per vincere le sfide del futuro, ma non escludendo la possibilità di finanziare progetti individuali se validi.</li> </ul> Sono state prese in considerazione alcune proposte di integrazione dei presenti e sono stati dati alcuni chiarimenti in relazione ad aspetti puntuali. |

### Venzone, 24 ottobre 2016

| Modalità di convocazione  | Partecipanti  |                              | Oggetto  | Considerazioni e conclusioni  |
|---|---|------------------------------|--|---|
|   | Enti rappresentati  | N.                           |  |   |
| Posta elettronica (nota prot.687/16 del 12/10/16), facebook, sito istituzionale | Ecomuseo della Val del Lago, Comune di Artegna, Comune di Venzone, Comune di Montenars, ERSA FVG, PromoTurismo FVG, Comune di Resiutta, Università di | 8 (su un totale di 26 part.) | Presentazione proposta di Strategia di Sviluppo Locale | La proposta di strategia ha trovato il consenso dei presenti, in relazione: <ul style="list-style-type: none"> <li>• agli ambiti tematici prescelti;</li> </ul> |



|  |                         |  |  |   |
|--|-------------------------|--|--|---|
|  | Udine, Comune di Gemona |  |  | <ul style="list-style-type: none"> <li>agli obiettivi individuati;</li> <li>all'importanza di fare sistema per vincere le sfide del futuro, ma non escludendo la possibilità di finanziare progetti individuali se validi.</li> </ul> <p>Sono state prese in considerazione alcune proposte di integrazione dei presenti e sono stati dati alcuni chiarimenti in relazione ad aspetti puntuali.</p> |
|--|-------------------------|--|--|---|

### Incontri con gli operatori privati

#### Venzone, 17 marzo 2015

| Modalità di convocazione   | Partecipanti  |                              | Oggetto  | Considerazioni e conclusioni  |
|--|---|------------------------------|--|---|
|  | Enti rappresentati  | N.                           |  |   |
| Posta elettronica (nota prot.295/15 del 02/03/15 + prot.339/15 del 06/03/15) | CAI FVG, CAI sez. Pontebba, Associazione consorzi vicinali, Ecomuseo delle Acque del gemonese, CISL Alto Friuli | 5 (su un totale di 16 part.) | Informazioni su possibilità offerte dalla programmazione 2014-2020 | Sono state presentate le opportunità offerte dalla nuova programmazione ed è stato aperto il confronto per ottenere le prime indicazioni sui bisogni locali |

#### Resiutta, 27 aprile 2015

| Modalità di convocazione   | Partecipanti   |                               | Oggetto  | Considerazioni e conclusioni |
|--|--|-------------------------------|--|------------------------------|
|  | Enti rappresentati   | N.                            |  |                              |
| Posta elettronica (nota prot.580/15 del 17/04/15 + prot.588/15 del 21/04/15) | Circolo gemonese collezionisti di memorie, Associazione consorzi vicinali, Confindustria, Associazione turistica Alpi friulane, Confartigianato, Guide alpine FVG, CEA Mulino Cocconi Ecomuseo delle Acque del Gemonese, CAI FVG, Casa per l'Europa, La cineteca del Friuli, Soc. coop. Pavees | 11 (su un totale di 27 part.) | Informazioni su possibilità offerte dalla programmazione 2014-2020 | Vedi Report allegato         |

#### Camporosso, 14 aprile 2016

| Modalità di convocazione   | Partecipanti  |    | Oggetto                               | Considerazioni e conclusioni |
|--|---|----|---------------------------------------|------------------------------|
|  | Enti rappresentati  | N. |                                       |                              |
| Posta elettronica (nota prot.326/16 del 08/04/16), facebook, sito istituzionale e avviso su Mess. Veneto | Aziende agricole Alpenrose, Giovanatto Annarosa, Zelloth Ermanno, Preschern Matteo, Jannach Luigia, F.lli Filafarro, Tarmann Manuela, Cooperativa agricoltori Valcanale | 10 | Incontro specifico ambito Agricoltura | Vedi Report allegato         |

#### Gemona, 15 aprile 2016

| Modalità di convocazione | Partecipanti                |    | Oggetto            | Considerazioni e conclusioni |
|--------------------------|-----------------------------|----|--------------------|------------------------------|
|                          | Enti rappresentati          | N. |                    |                              |
| Posta elettronica        | Parco agroalimentare di San | 2  | Incontro specifico | Vedi Report allegato         |

|   |                     |                           |                    |  |
|---|---------------------|---------------------------|--------------------|--|
| (nota prot.326/16 del 08/04/16), facebook, sito istituzionale e avviso su Messaggero Veneto | Daniele, Coldiretti | (su un totale di 5 part.) | ambito Agricoltura |  |
|---|---------------------|---------------------------|--------------------|--|

### Resiutta, 18 aprile 2016

| Modalità di convocazione  | Partecipanti   |                                | Oggetto                               | Considerazioni e conclusioni |
|---|--|--------------------------------|---------------------------------------|------------------------------|
|   | Enti rappresentati   | N.                             |                                       |                              |
| Posta elettronica (nota prot.326/16 del 08/04/16), facebook, sito istituzionale e avviso su Messaggero Veneto | Parco agroalimentare di San Daniele, Coldiretti, Az. agricola Tiera Viere, Osteria alla Speranza, Pascolo Emanuele, Paolo Moretti, Matiz Daniele | 7<br>(su un totale di 9 part.) | Incontro specifico ambito Agricoltura | Vedi Report allegato         |

### Pontebba, 17 maggio 2016

| Modalità di convocazione                          | Partecipanti   |    | Oggetto                              | Considerazioni e conclusioni |
|---|--|----|--------------------------------------|------------------------------|
|   | Enti rappresentati   | N. |                                      |                              |
| Posta elettronica (nota prot.399/16 del 10/05/16) | Consorzi vicinali di Santa Caterina, Pontebba Nova, Tarvisio, Camporosso, San Leopoldo, Associazione turistica Alpi friulane | 8  | Incontro specifico Consorzi Vicinali | Vedi Report allegato         |

### Gemona del Friuli, 20 maggio 2016

| Modalità di convocazione                     | Partecipanti                          |    | Oggetto                                      | Considerazioni e conclusioni |
|--|---------------------------------------|----|--|------------------------------|
|  | Enti rappresentati                    | N. |  |                              |
| Posta elettronica (prot.409/16 del 13/05/16) | Confartigianato, Confindustria, CCIAA | 8  | Incontro specifico ambito Settore Produttivo | Vedi Report allegato         |

### Pontebba, 6 giugno 2016

| Modalità di convocazione                     | Partecipanti  |    | Oggetto                               | Considerazioni e conclusioni  |
|--|---|----|---------------------------------------|---|
|  | Enti rappresentati  | N. |                                       |   |
| Posta elettronica (prot.444/16 del 31/05/16) | Cooperativa agricoltori Val Canale, Associazione allevatori del FVG, Coldiretti e varie Aziende agricole: Buzzi, Plesin, Preschern, Tarmann | 7  | Incontro specifico ambito Agricoltura | <p>Dopo una breve presentazione delle opportunità offerte dalla nuova programmazione sono emerse alcune possibili ipotesi progettuali ed i seguenti aspetti generali:</p> <ul style="list-style-type: none"> <li>• Attenzione a non porre paletti in entrata nei bandi (es. solo giovani) e a incentivare le vere aziende agricole (IAP)</li> <li>• Difficoltà ricorso al credito e accesso ai terreni agricoli</li> <li>• Mancanza di prodotto locale (es. mela)</li> <li>• Problematiche della</li> </ul> |

|  |  |  |  |  |
|--|--|--|--|--|
|  |  |  |  | filiera latte <ul style="list-style-type: none"> <li>• Assenza di giovani agricoltori</li> <li>• Relazione agricoltura con turismo e valorizzaz. territorio</li> </ul> |
|--|--|--|--|--|

### Resia, 13 giugno 2016

| Modalità di convocazione                     | Partecipanti                      |                                | Oggetto                             | Considerazioni e conclusioni |
|--|-----------------------------------|--------------------------------|-------------------------------------|------------------------------|
|  | Enti rappresentati                | N.                             |                                     |                              |
| Posta elettronica (prot.431/16 del 26/05/16) | Ecomuseo delle Acque del gemonese | 1<br>(su un totale di 6 part.) | Incontro specifico Ecomusei e Parco | Vedi Report allegato         |

### Pontebba, 22 giugno 2016

| Modalità di convocazione | Partecipanti  |    | Oggetto  | Considerazioni e conclusioni  |
|--------------------------|---|----|--|---|
|                          | Enti rappresentati  | N. |  |   |
| Contatto telefonico      | Consorzio di promozione turistica del Tarvisiano, di Sella Nevea e del Passo Pramollo | 1  | Confronto operativo sui temi della SSL, in particolare turismo e collegamento agricoltura/ristorazione | Il Direttore del Consorzio ha presentato alcune progettualità che sta portando avanti sulla CTE. Altri temi trattati: ciclabile AA come volano per lo sviluppo locale, filiere agroalimentari (latte, erbe, selvaggina, pane), malghe, prodotto famiglia. |

### Gemona, 28 giugno 2016

| Modalità di convocazione                          | Partecipanti  |    | Oggetto                               | Considerazioni e conclusioni |
|---|---|----|---------------------------------------|------------------------------|
|   | Enti rappresentati  | N. |                                       |                              |
| Posta elettronica (nota prot.472/16 del 17/06/16) | Società agricola Sella Sant'Agnese, Az. agr. Londero, Associazione produttori Pan di sorc | 5  | Incontro specifico ambito Agricoltura | Vedi Report allegato         |

### Pontebba, 5 luglio 2016

| Modalità di convocazione                     | Partecipanti  |                                | Oggetto                           | Considerazioni e conclusioni |
|--|---|--------------------------------|-----------------------------------|------------------------------|
|  | Enti rappresentati  | N.                             |                                   |                              |
| Posta elettronica (prot.482/16 del 24/06/16) | Consorzio di prom. tur. del Tarvisiano, di Sella Nevea e del Passo Pramollo, CAI sezione Pontebba, Associazione turistica Alpi friulane | 4<br>(su un totale di 7 part.) | Incontro specifico ambito Turismo | Vedi Report allegato         |

### Pontebba, 18 ottobre 2016

| Modalità di convocazione  | Partecipanti   |                                 | Oggetto   | Considerazioni e conclusioni  |
|---|--|---------------------------------|---|---|
|   | Enti rappresentati   | N.                              |   |   |
| Posta elettronica (nota prot.687/16 del 12/10/16), facebook, sito istituzionale | Confartigianato Udine, Associazione Consorzi vicinali della Val Canale, CISL Alto Friuli, Coldiretti | 4<br>(su un totale di 50 part.) | Presentazione di proposta di Strategia di Sviluppo Locale | La proposta di strategia ha trovato il consenso dei presenti, in relazione: <ul style="list-style-type: none"> <li>• agli ambiti tematici prescelti;</li> <li>• agli obiettivi individuati;</li> <li>• all'importanza di</li> </ul> |

|  |  |  |  |   |
|--|--|--|--|---|
|  |  |  |  | <p>fare sistema per vincere le sfide del futuro, ma non escludendo la possibilità di finanziare progetti individuali se validi.</p> <p>Sono state prese in considerazione alcune proposte di integrazione dei presenti e sono stati dati alcuni chiarimenti in relazione ad aspetti puntuali.</p> |
|--|--|--|--|---|

### Venezia, 24 ottobre 2016

| Modalità di convocazione  | Partecipanti       |    | Oggetto  | Considerazioni e conclusioni  |
|---|--------------------|----|--|---|
|   | Enti rappresentati | N. |  |   |
| Posta elettronica (nota prot.687/16 del 12/10/16), facebook, sito istituzionale | CAI FVG            | 1  | Presentazione proposta di Strategia di Sviluppo Locale | <p>La proposta di strategia ha trovato il consenso dei presenti, in relazione:</p> <ul style="list-style-type: none"> <li>• agli ambiti tematici prescelti;</li> <li>• agli obiettivi individuati;</li> <li>• all'importanza di fare sistema per vincere le sfide del futuro, ma non escludendo la possibilità di finanziare progetti individuali se validi.</li> </ul> <p>Sono state prese in considerazione alcune proposte di integrazione dei presenti e sono stati dati alcuni chiarimenti in relazione ad aspetti puntuali.</p> |

## 5 DESCRIZIONE DELLA STRATEGIA E DEI SUOI OBIETTIVI

Dalle analisi svolte, dalla valutazione dei risultati ottenuti nel periodo di programmazione appena concluso e dall'apporto degli attori locali consultati, sono emersi alcuni obiettivi che sono stati ricondotti a tre ambiti tematici d'intervento:

1. Sviluppo e innovazione delle filiere e dei sistemi produttivi locali,
2. Turismo sostenibile,
3. Cura e tutela del paesaggio.

Questi ambiti coincidono con i temi proposti dalla Misura 19 del Piano di Sviluppo Rurale 2014-2020 della RAFVG.

La scelta è basata sulle priorità di sviluppo: il turismo slow e le filiere produttive agroalimentari, del legno, manifatturiere e quelle più legate alle risorse locali, la cura del territorio sono gli ambiti nei quali sussistono sia la necessità, sia la domanda di intervento e sono gli investimenti più idonei a riattivare l'economia locale, dare occasione ai giovani di vivere nell'area e nel contempo migliorare la qualità della vita di tutti i residenti.

Gli obiettivi di maggior rilievo per ciascun ambito tematico sono:

1. Sviluppo e innovazione delle filiere e dei sistemi produttivi locali
  - a. Rafforzare la capacità delle aziende agricole di rispondere alla domanda, a partire da quella locale, attraverso l'innovazione e l'integrazione;
  - b. Accrescere la capacità delle aziende agricole di offrire servizi alla comunità locale e agli ospiti;
  - c. Rafforzare la capacità delle imprese agroalimentari, forestali, artigianali e manifatturiere di valorizzare le risorse e la domanda locale in un'ottica di integrazione di filiera settoriale e multisettoriale;
  - d. Rafforzare la risposta endogena delle comunità alle proprie esigenze e costruire un tessuto sociale favorevole alla riattivazione di sistemi produttivi locali;
  - e. Attivare percorsi di sviluppo locale tramite la valorizzazione innovativa e multifunzionale dei prodotti delle foreste.
2. Turismo sostenibile
  - a. Aumentare l'attrattività e le occasioni di svago e di pratica sportiva per accrescere il numero e la permanenza media degli ospiti sul territorio comprensoriale;
  - b. Adeguare in quantità e qualità la ricettività all'evoluzione della domanda e favorirne la diffusione nelle aree con un'offerta limitata;
  - c. Rafforzare l'immagine di area a forte naturalità (*wilderness*) e accessibile a tutti con modalità lente e sostenibili (patria lo *slow tourism*) con il coinvolgimento degli attori locali;
  - d. Rendere i produttori agricoli protagonisti della valorizzazione turistica delle aree a parco naturale.
3. Tutela attiva del territorio e delle comunità locali
  - a. Riquilibrare e valorizzare di ambienti di pregio, rendendoli fattori di sviluppo sostenibile per il contributo in termini di servizi ecosistemici, elementi identitari e fattori di attrattività turistica.

Il quadro degli obiettivi e le conseguenti azioni è stato definito considerando quanto emerso dall'autovalutazione con il partenariato del GAL sull'attuazione del PSL 2007-2013, svoltasi a Malborghetto il 7 aprile 2016 (non sono state effettuate valutazione ex-post indipendenti).

L'esperienza delle precedenti programmazioni ha dato alcune indicazioni, che si sono trasformate in elementi di innovazione di metodo della SSL:

- consolidare l'orientamento di tutti gli interventi ai risultati/impatti da raggiungere (occupazione, servizi finali, qualità ambientale) e condividerlo con gli altri attori e i potenziali beneficiari;
- non limitarsi a sovvenzionare un ventaglio di buoni interventi isolati, ma sostenere progetti che rafforzano l'integrazione tra gli operatori e il rafforzamento del sistema locale;
- quando non ci sono le condizioni mature per progetti di filiera o reti di imprese, sostenere interventi propedeutici che riattivano il sistema locale e/o rafforzano le unità produttive che potranno in futuro aderire.

Rispetto all'Asse IV Leader del PSR 2007-2013 e alle programmazioni precedenti, l'attuale SSL ha alcuni elementi di continuità ed altri di innovazione. Gli elementi specifici di continuità sono legati ad alcuni ambiti di intervento che vengono sostanzialmente confermati, perché coerenti con le vocazioni e le necessità del territorio e con le politiche di sviluppo rurale promosse a livello comunitario, nazionale e regionale. Le principali variazioni ispirate dall'esperienza delle passate programmazioni sono sintetizzate nelle seguenti tabelle:

### Asse IV Leader del PSR 2007-2013

| <b>Ambiti tematici - SSL 2014-2020</b>                                  | <b>Obiettivi generali PSL - Asse IV Leader del PSR 2007-2013, Misure e Azioni</b>   | <b>Obiettivi specifici PSL – Asse IV Leader del PSR 2007-2013</b>  | <b>Integrazioni/innovazioni della SSL rispetto al PSL</b>   |
|---|---|--|---|
| 1. Sviluppo e innovazione delle filiere e dei sistemi produttivi locali | <p>Valorizzare le produzioni agricole locali</p> <p>Misura 411: Competitività<br/>Azione 1: Valorizzazione dei prodotti agricoli locali.</p>  | <p>- favorire l'intervento diretto delle aziende agricole nella trasformazione e nella commercializzazione del proprio prodotto;</p> <p>- favorire l'associazionismo tra gli agricoltori;</p> <p>- favorire l'introduzione di nuove tecnologie finalizzate all'aumento della competitività e alla riduzione dei costi di produzione;</p> <p>- favorire il miglioramento della qualità e dell'igiene dei prodotti lavorati;</p> <p>- sostenere l'attivazione di sinergie fra aziende agricole e quelle del turismo.</p> | <p>Obiettivi confermati, ma integrati con l'estensione dell'intervento a rafforzare la capacità non solo delle imprese agricole e agroalimentari, ma anche di quelle artigiane e manifatturiere per dare risposta alla domanda locale attraverso la realizzazione di nuovi prodotti, processi, modelli organizzativi.</p> <p>Inoltre, è stata introdotta un'azione volta a costruire un tessuto sociale favorevole alla riattivazione di sistemi produttivi locali in aree marginali.</p> |
| 2. Turismo sostenibile  | <p>Migliorare la qualità della vita in area montana e favorire la diversificazione del reddito</p> <p>Misura 413: Qualità della vita / diversificazione<br/>Azione 1: Ricettività turistica<br/>Azione 2: Servizi di prossimità<br/>Azione 3: Servizi e</p> | <p>- aumentare il numero dei posti letto e la qualità dell'offerta ricettiva di B&amp;B, affittacamere e agriturismo;</p> <p>- sostenere la realizzazione di centri multiservizi nelle aree periferiche;</p> <p>- sostenere la nascita di nuove imprese specializzate nell'erogazione di servizi alla persona e alla famiglia e potenziare l'offerta di quelle esistenti;</p> <p>- migliorare l'offerta delle</p>  | <p>La SSL conferma gli obiettivi del rafforzamento della dotazione di strutture e servizi per la fruizione del territorio e dell'adeguamento della ricettività all'evoluzione della domanda.</p> <p>Viene introdotta un'azione innovativa per il marketing territoriale: non un piano, né una mera campagna promozionale, ma una serie coordinata di azioni volte a dare un'immagine forte e</p>  |

|                                |   |   |  |
|--------------------------------|---|---|--|
|                                | attività ricreative e culturali<br>Azione 4: Iniziative finalizzate al marketing territoriale.  | strutture a finalità ricreativa e culturale;<br>- promuovere le strutture per l'ospitalità e l'accoglienza;<br>- sostenere iniziative di fattoria didattica;<br>- sviluppare una promozione integrata del territorio sia al suo interno sia al di fuori di esso;<br>- ampliare l'offerta di forme di vacanza preorganizzate.  | coordinata al territorio coinvolgendo gli operatori.   |
| 3. Cura e tutela del paesaggio | Promuovere la cura e la valorizzazione del paesaggio rurale<br><br>Misura 412: Gestione dell'ambiente / del territorio<br>Azione 1: Cura e valorizzazione del paesaggio rurale. | - riqualificare in chiave paesaggistico-ambientale i sistemi vegetazionali arborei, arbustivi e prativi;<br>- migliorare la sentieristica e la viabilità agro-silvopastorale;<br>- potenziare le capacità attrattive dei territori e consolidare i fattori di sviluppo sostenibile delle aree interessate.<br>- migliorare la fruizione dell'ambiente naturale per finalità ricreative, sportive e culturali; | Obiettivi confermati e ancor più finalizzati a percorsi di sviluppo sostenibile in sinergia con il settore turistico |

### Leader+, PSL Alpi e Prealpi Giulie

| <b>Ambiti tematici - SSL 2014-2020</b>                                  | <b>Obiettivi generali PSL Alpi e Prealpi Giulie – Leader +, Misure e Azioni</b>  | <b>Obiettivi specifici PSL Alpi e Prealpi Giulie – Leader +</b>   | <b>Integrazioni/innovazioni della SSL rispetto al PSL Alpi e Prealpi Giulie – Leader +</b>  |
|---|--|---|---|
| 1. Sviluppo e innovazione delle filiere e dei sistemi produttivi locali | Allineare le imprese dell'area ai nuovi standard di presenza sul mercato e metterle in rete<br><br>Misura 1.2<br>Azione I.1:<br>Informatizzazione, e-commerce, direct marketing e certificazione delle imprese | - ammodernare le imprese attraverso il miglioramento della cultura informatica;<br>- promuovere nuove forme di commercializzazione telematica;<br>- mantenere e fidelizzare la propria clientela;<br>- promuovere la certificazione di qualità come forma di garanzia nei rapporti tra aziende e nei confronti del consumatore;<br>- incoraggiare la partecipazione collettiva delle aziende agricole a fiere al fine di avviare contatti con potenziali utenti;<br>- formare le aziende sulle nuove tecnologie introdotte. | Gli obiettivi generali di sviluppo delle aziende agricole sono confermati, ma le azioni della SSL privilegiano l'orientamento al mercato locale (residenti, ospiti, ristorazione) e all'integrazione di filiera |
| 2. Turismo sostenibile  | Aumentare l'attrattività del territorio<br><br>Misura 1.2<br>Azione II.1: Rete della ricettività non professionale: B&B e  | - creare nuovi posti letto in B&B e case vacanza;<br>- realizzare una rete della ricettività non professionale;<br>- valorizzare la risorsa ambientale da proporre come prodotto turistico e migliorarne la fruibilità;   | Obiettivi confermati, anche se la SSL si concentra maggiormente su:<br>- rafforzare l'attrattività e l'offerta di fruizione del territorio, di svago e di pratica sportiva;<br>- adeguare la ricettività        |

|  |   |  |  |
|--|---|--|--|
|  | <p>case vacanza<br/>         Azione II.2: La valorizzazione delle risorse ambientali e la loro integrazione nel prodotto turistico<br/>         Azione III.1: Le attività di marketing e promozionali</p> | <p>- promuovere il territorio e le sue valenze tramite azioni di marketing e manifestazioni.</p> | <p>all'evoluzione della domanda e favorirne la diffusione nelle aree con un'offerta limitata;<br/>         - accrescere e migliorare la comunicazione sulle opportunità di fruizione turistica del territorio.</p> |
|--|---|--|--|

## PAL Leader II

| <b>Ambiti tematici - SSL 2014-2020</b>                                  | <b>Obiettivi generali PAL Leader II, Misure e Azioni</b>  | <b>Obiettivi specifici PAL Leader II</b>   | <b>Integrazioni/innovazioni della SSL rispetto al PAL Leader II</b>   |
|---|---|--|---|
| 1. Sviluppo e innovazione delle filiere e dei sistemi produttivi locali | <p>L'innovazione del sistema produttivo dell'area ed il ricambio generazionale</p> <p>Misura 2<br/>           Azione 2.1: Servizi alle nuove imprese<br/>           Azione 2.2: Incentivi agli imprenditori locali per l'innovazione tecnologica in relazione ad attività esistenti</p>   | <p>- creare nuova imprenditorialità e favorire la successione nelle imprese;<br/>           - rinnovare/rafforzare i comparti produttivi più tradizionali;<br/>           - rilanciare le iniziative imprenditoriali per renderle più rispondenti alla realtà del mercato.</p>                     | <p>Gli obiettivi generali di sviluppo delle aziende agricole sono confermati, ma le azioni della SSL privilegiano l'orientamento al mercato locale e all'integrazione di filiera</p>                |
| 2. Turismo sostenibile  | <p>Aumentare l'attrattività del territorio</p> <p>Misura 2<br/>           Azione 2.3: Sistema informativo turistico</p> <p>Misura 3<br/>           Azione 3.1: Organizzazione, animazione e commercializzazione del turismo rurale<br/>           Azione 3.2: Mobilità turistica</p> <p>Misura 4<br/>           Azione 4.1: Soggiorni e itinerari didattici</p> | <p>- promuovere il territorio e le sue valenze tramite azioni di comunicazione<br/>           - valorizzare le risorse ambientali e le potenzialità turistiche del territorio<br/>           - consolidare l'integrazione tra l'offerta locale di servizi ricettivi ed i servizi complementari</p> | <p>La SSL si concentra maggiormente sul rafforzamento della dotazione di strutture e servizi per la fruizione del territorio e sull'adeguamento della ricettività all'evoluzione della domanda.</p> |



### **ITI Aree interne**

Premesso che al momento della stesura della SSL non è stato definito il “progetto d’area” per il territorio del Canal del Ferro-Val Canale, in questo comprensorio sussistono le esigenze e le potenzialità indicate per l’intero territorio del GAL, ma si manifesta con maggior intensità la necessità d’intervento capace di offrire opportunità di occupazione e fornitura di servizi. Sono infatti le aree che registrano un più marcato declino demografico, un indice di dipendenza senile elevato. Sono anche quelle con una struttura idrogeologica più fragile e dove il ridursi delle attività antropiche (agricoltura e allevamento) ha interrotto la costante manutenzione del territorio che era un’implicita esternalità positiva.

Per questi motivi, con le risorse dedicate alle Aree interne si prevede di rafforzare la dotazione e il numero di interventi riconducibili agli obiettivi della SSL di sviluppo delle filiere agricole e di quelle degli altri settori; inoltre, si ritiene utile aggregare per le aree più svantaggiate l’obiettivo di costruire un tessuto sociale favorevole alla riattivazione di sistemi produttivi locali.

In sintesi gli obiettivi della SSL ai quali concorrono le risorse dell’ITI sono:

#### **Sviluppo e innovazione delle filiere e dei sistemi produttivi locali**

(Correlato al tema della Strategia per le A.I. “6. Consolidamento e sviluppo delle attività produttive in un’ottica di filiera o di sistema locale, favorendo l’innovazione, sia nei processi produttivi che nelle pratiche di accesso al mercato”)

- Rafforzare la capacità delle aziende agricole di rispondere alla domanda, a partire da quella locale, attraverso l’innovazione e l’integrazione;
- Rafforzare la capacità delle imprese agroalimentari, forestali, artigianali e manifatturiere di valorizzare le risorse e la domanda locale in un’ottica di integrazione di filiera settoriale e multisettoriale;
- Rafforzare la risposta endogena delle comunità alle proprie esigenze e costruire un tessuto sociale favorevole alla riattivazione di sistemi produttivi locali.

#### **Turismo sostenibile**

(Correlato al tema della Strategia per le A.I. “2. Valorizzazione delle risorse naturali, culturali e del turismo sostenibile”)

- Adeguare in quantità e qualità la ricettività all’evoluzione della domanda e favorirne la diffusione nelle aree con un’offerta limitata.

## **6 CONTENUTI DELLE SINGOLE SOTTOMISURE - Regolamento (UE) N. 1303/2013, art. 33.1, lett. e)**

### **6.1 Sottomisura 19.2 – Piano di azione degli interventi della strategia**

Il piano delle azioni degli interventi della strategia è così strutturato:

#### **Sviluppo e innovazione delle filiere e dei sistemi produttivi locali**

Azione 1.1 - Progetti di sviluppo e innovazione delle filiere agricole

Azione 1.2 - Diversificazione delle aziende agricole

Azione 1.3 - Progetti di sviluppo e innovazione delle filiere forestali e altri settori

#### **Turismo sostenibile**

Azione 2.1 - Percorsi, strutture e servizi per la fruizione del territorio

Azione 2.2 - Servizi per l'ospitalità diffusa

Azione 2.3 - Marketing territoriale

Azione 2.5 - Azioni di marketing per la valorizzazione e promozione del patrimonio territoriale

#### **Cura e tutela del paesaggio**

Azione 3.1 - Cura e tutela del paesaggio

|                           |  |
|---------------------------|--|
| PROCEDURA DI ATTUAZIONE   | BANDO  |
| Ambito tematico della SSL | 1. Sviluppo e innovazione delle filiere e dei sistemi produttivi locali  |
| Obiettivo della SSL       | Rafforzare la capacità delle aziende agricole di rispondere alla domanda, a partire da quella locale, attraverso l'innovazione e l'integrazione  |
| Azione                    | 1.1 Progetti di sviluppo e innovazione delle filiere agricole  |
| Descrizione dell'azione   | <p><i>Descrizione dell'azione.</i></p> <p>L'intervento sostiene progetti di sviluppo e innovazione produttiva delle filiere del settore agricolo che prevedano:</p> <ul style="list-style-type: none"> <li>– la realizzazione di prodotti o servizi innovativi capaci di cogliere l'evoluzione della domanda, a partire da quella sul mercato locale;</li> <li>– l'avvio di processi produttivi od organizzativi in grado di aumentare la sostenibilità globale dell'impresa (produttività, qualità sociale, compatibilità ambientale);</li> <li>– il recupero e la valorizzazione a fini produttivi di risorse locali non utilizzate (ad esempio, terreni e immobili).</li> </ul> <p>L'intervento interessa le imprese agricole, mentre le micro e piccole imprese degli altri settori produttivi potranno essere coinvolte nell'ambito di collaborazioni multisettoriali, ma non essere beneficiarie dirette dell'Azione.</p> <p>L'azione è finalizzata a migliorare le prestazioni economiche e ambientali delle filiere produttive agricole tramite investimenti:</p> <ul style="list-style-type: none"> <li>– in fabbricati produttivi, macchinari, attrezzature e impianti, funzionali alla produzione primaria, alla prima lavorazione, alla trasformazione, allo stoccaggio o alla vendita dei prodotti agricoli, di prevalente provenienza aziendale, di cui all'allegato I del Trattato;</li> <li>– per la realizzazione di miglioramenti fondiari;</li> <li>– per aumentare il benessere degli animali oltre gli standard minimi fissati dalla normativa;</li> <li>– per il miglioramento delle condizioni di lavoro e la sicurezza degli addetti e per ridurre l'impatto ambientale oltre gli standard minimi fissati dalla normativa;</li> <li>– per l'efficientamento energetico e la produzione di energia dimensionata sul fabbisogno dell'azienda e destinata all'autoconsumo.</li> </ul> <p>Le filiere sostenute dall'Azione devono essere in grado di rafforzare la propria capacità di offerta all'acquirente finale (residente, ospite od operatore della ristorazione) sul mercato locale.</p> <p>I progetti potranno realizzare anche attività di informazione e promozione.</p> <p><i>Finalità specifica</i></p> <p>Rafforzare le unità produttive agricole attraverso l'innovazione a livello di filiere, reti e aziendale.</p> <p><i>Risultato atteso</i></p> <p>Sviluppo di progetti innovativi e sostenibili delle imprese (nuovi prodotti, processi, organizzazioni), nell'ottica dell'integrazione di filiera settoriale, multisettoriale e di sistema locale.</p> |

|   |  |
|---|--|
| <p>Caratteristiche dell'azione</p>              | <p><i>Indicazione delle caratteristiche dell'azione.</i><br/>(Barrare la casella pertinente)<br/> <input checked="" type="checkbox"/> Azione innovativa<br/> <input checked="" type="checkbox"/> Azione di filiera monosettoriale<br/> <input type="checkbox"/> Azione di filiera multisetoriale<br/> <input checked="" type="checkbox"/> Azione finalizzata al sostegno delle reti d'impresa<br/> <input checked="" type="checkbox"/> Azione rivolta alla creazione d'impresa<br/> <input type="checkbox"/> Azione con nessuna delle caratteristiche di cui sopra</p> <p><i>Motivazione dell'indicazione.</i><br/> L'azione è innovativa perché sostiene l'avvio di nuove produzioni e di processi in forma integrata e molto vicina alle esigenze e potenzialità degli operatori economici dell'area.<br/> Utilizzando i criteri di selezione, l'azione indirizza con forza gli imprenditori agricoli verso l'aggregazione in filiere e in reti d'impresa, nella consapevolezza che in questo modo si può rafforzare un tessuto produttivo molto debole. Non esclude la possibilità di sostegno a proposte di singole imprese, solo perché è difficile avere la certezza di una risposta sufficientemente forte in forma aggregata e perché anche l'inserimento di qualche ulteriore nodo nelle filiere locali di maggior interesse può favorire in un secondo momento la realizzazione della rete.<br/> Tra gli interventi singoli si privilegiano le nuove iniziative (creazione di impresa) e l'imprenditorialità giovanile e quella femminile.</p> |
| <p>Condizioni di ammissibilità dei progetti</p> | <p>La spesa massima ammissibile per un progetto presentato in forma associata è pari a euro 250.000,00.<br/> La spesa ammissibile della domanda di aiuto di ogni singolo beneficiario è compresa tra 5.000,00 e 200.000,00 euro.</p> <p>L'operazione deve essere attuata sulla base di un piano d'impresa o <i>business plan</i> che evidenzia la sostenibilità globale dell'iniziativa.<br/> Per i progetti proposti da una pluralità di soggetti, il capofila presenta una descrizione del progetto complessivo e dei risultati attesi dalla collaborazione.</p>   |
| <p>Beneficiari</p>                              | <p><i>Categoria generale di appartenenza dei beneficiari.</i><br/>(Barrare la casella pertinente)<br/> <input checked="" type="checkbox"/> Operatori economici<br/> <input type="checkbox"/> Imprenditoria giovanile<br/> <input type="checkbox"/> Imprenditoria femminile<br/> <input type="checkbox"/> Altro</p> <p><i>Beneficiari.</i><br/> – Agricoltori e associazioni di agricoltori<br/> – Persone fisiche che al momento della domanda non abbiamo costituito l'impresa, con l'obbligo di costituirla entro i termini dall'approvazione della graduatoria, indicati nel bando.</p>   |
| <p>Costi ammissibili</p>                        | <p>Sono ammissibili tutti i costi previsti dal Piano di sviluppo rurale della Regione Autonoma Friuli Venezia Giulia 2014-2020 per la sottomisura 19.2:<br/> a) investimenti di cui all'articolo 45, paragrafo 2, lettere a), b), c) e d) del regolamento (UE) n. 1305/2013, quali:</p>  |

|                             |  |
|-----------------------------|--|
|                             | <ol style="list-style-type: none"> <li>1. costruzione o miglioramento di beni immobili</li> <li>2. acquisto di nuovi macchinari e attrezzature fino a copertura del valore di mercato del bene</li> <li>3. spese generali collegate alle due voci di spesa precedenti, come onorari di progettisti e consulenti, compensi per consulenze in materia di sostenibilità ambientale ed economica, inclusi studi di fattibilità entro il limite del 10% del costo ammissibile. Gli studi di fattibilità rimangono spese ammissibili anche quando, in base ai loro risultati, non sono effettuate spese delle voci 1 e 2</li> <li>4. l'acquisizione di brevetti, licenze, diritti d'autore, marchi commerciali</li> </ol> <p>b) attività di ricognizione, elaborazione e diffusione delle informazioni, nonché realizzazione e diffusione di materiale informativo su diversi supporti medialti</p> <p>c) produzioni audiovisive e multimediali per la diffusione attraverso canali radiofonici e televisivi</p> <p>d) noleggio di attrezzature e strutture mobili, nonché acquisizione di spazi e servizi all'interno di fiere, nell'ambito di eventi e manifestazioni, per campagne promozionali</p> <p>e) noleggio di attrezzature e strutture mobili, nonché acquisizione di spazi e servizi per l'organizzazione di eventi e manifestazioni a finalità informativa, divulgativa o promozionale, compresi i compensi e rimborsi spese per relatori</p> <p>f) realizzazione o aggiornamento di siti web</p> <p>g) consulenze specialistiche per progettazione e organizzazione di attività di informazione e promozione di cui alle voci di spesa indicate alle lettere b), c), d) ed e)</p> <p>h) predisposizione di elaborati tecnici e documentazione richiesti ai fini della valutazione delle domande di aiuto, diverse da quelli di cui all'articolo 45, paragrafo 2, lettera c), del regolamento (UE) n. 1305/2013</p> <p>i) spese per garanzia fideiussoria richiesta a fronte di anticipazione prevista su investimenti di cui alla lettera a), ai sensi dell'articolo 45, paragrafo 4, del regolamento (UE) n. 1305/2013</p> <p>La mera sostituzione di macchinari e attrezzature non costituisce costo ammissibile.</p> <p>Le condizioni generali di ammissibilità dei costi e di congruità degli stessi sono contenute negli articoli 25, 26 e 27 del Bando "Sostegno allo sviluppo locale LEADER" pubblicato sul BUR del 31.08.2016.</p> |
| <p>Criteri di selezione</p> | <p>I criteri di selezione riguardano i seguenti elementi di valutazione:</p> <ul style="list-style-type: none"> <li>- grado di ruralità e di svantaggio: <i>aree rurali D e aree svantaggiate di cui all'art. 32 del regolamento (UE) 1305/2013, altre aree</i></li> <li>- caratteristiche del richiedente: <i>imprese associate, nuova impresa, impresa condotta da IAP con dimensione economica fino a 50.000 euro, altra azienda agricola</i></li> <li>- Partecipazione a "reti di impresa" costituite ai sensi della L.33/2009 o della L.r. 4/2013</li> <li>- Partecipazione ad accordi di filiera con - in prevalenza - operatori dell'area di competenza del GAL e attivi sul mercato locale (commerciali, turistici, ecc.)</li> <li>- imprenditoria giovanile</li> </ul>  |

|   | <ul style="list-style-type: none"> <li>- imprenditoria femminile</li> <li>- fasi della filiera interessate dal progetto: <i>intera filiera, trasformazione e commercializzazione, produzione primaria</i></li> <li>- metodi e pratiche di produzione: <i>agricoltura biologica, adesione a regimi di qualità o a regimi di certificazione volontaria</i></li> <li>- aumento della sostenibilità globale dell'impresa/filiera</li> </ul> <p><i>Una soglia minima di punteggio al di sotto della quale le domande di aiuto non potranno essere finanziate garantirà il livello minimo richiesto agli interventi in termini di capacità di raggiungere i risultati previsti dal tipo di intervento.</i></p>  |                                      |                        |                         |            |   |            |   |     |                        |     |  |     |
|---|---|--------------------------------------|------------------------|-------------------------|------------|---|------------|---|-----|------------------------|-----|--|-----|
| Tipo di sostegno ed eventuale regime di aiuto   | <p><i>Classificazione del sostegno previsto</i><br/>(Barrare la casella pertinente)</p> <p><input type="checkbox"/> aiuto di Stato<br/><input checked="" type="checkbox"/> non aiuto di Stato</p> <p><i>Regime di aiuto.</i><br/>Contributo in conto capitale.<br/>Regimi di sostegno allo sviluppo rurale di cui al Regolamento (UE) n. 1305/2013.</p>   |                                      |                        |                         |            |   |            |   |     |                        |     |  |     |
| Intensità contributiva  | <p>La percentuale di aiuto su spesa ammissibile, tenuto conto di quanto previsto dall'art. 33 del Bando, è la seguente:</p> <p>Nel rispetto degli importi e delle aliquote di sostegno previste dall'art. 17 par. 3 del Regolamento (UE) n. 1305/2013, l'aliquota di sostegno massima è:</p> <table border="1" style="width: 100%; border-collapse: collapse;"> <thead> <tr> <th style="text-align: center;">Tipologia di beneficiario/operazione</th> <th style="text-align: center;">Intensità contributiva</th> </tr> </thead> <tbody> <tr> <td colspan="2"><b>Settore agricolo</b></td> </tr> <tr> <td>- per progetti presentati da giovani, per investimenti collettivi o per gli investimenti collegati ad operazioni di cui agli articoli 28 e 29 del Reg. (UE) 1305/2013 (pagamenti agro-climatico-ambientali e per l'agricoltura biologica)</td> <td style="text-align: center;">60%</td> </tr> <tr> <td>- beneficiari la cui SAU ricade prevalentemente nelle zone soggette a vincoli naturali di cui all'art. 32 del Reg. (UE) 1305/2013 e i cui investimenti sono realizzati in queste zone</td> <td style="text-align: center;">50%</td> </tr> <tr> <td>- restanti beneficiari</td> <td style="text-align: center;">40%</td> </tr> <tr> <td>Trasformazione e commercializzazione dei prodotti di cui all'allegato I TFUE</td> <td style="text-align: center;">40%</td> </tr> </tbody> </table> | Tipologia di beneficiario/operazione | Intensità contributiva | <b>Settore agricolo</b> |            | - per progetti presentati da giovani, per investimenti collettivi o per gli investimenti collegati ad operazioni di cui agli articoli 28 e 29 del Reg. (UE) 1305/2013 (pagamenti agro-climatico-ambientali e per l'agricoltura biologica) | 60%        | - beneficiari la cui SAU ricade prevalentemente nelle zone soggette a vincoli naturali di cui all'art. 32 del Reg. (UE) 1305/2013 e i cui investimenti sono realizzati in queste zone | 50% | - restanti beneficiari | 40% | Trasformazione e commercializzazione dei prodotti di cui all'allegato I TFUE | 40% |
| Tipologia di beneficiario/operazione  | Intensità contributiva  |                                      |                        |                         |            |   |            |   |     |                        |     |  |     |
| <b>Settore agricolo</b>   |   |                                      |                        |                         |            |   |            |   |     |                        |     |  |     |
| - per progetti presentati da giovani, per investimenti collettivi o per gli investimenti collegati ad operazioni di cui agli articoli 28 e 29 del Reg. (UE) 1305/2013 (pagamenti agro-climatico-ambientali e per l'agricoltura biologica) | 60%   |                                      |                        |                         |            |   |            |   |     |                        |     |  |     |
| - beneficiari la cui SAU ricade prevalentemente nelle zone soggette a vincoli naturali di cui all'art. 32 del Reg. (UE) 1305/2013 e i cui investimenti sono realizzati in queste zone   | 50%   |                                      |                        |                         |            |   |            |   |     |                        |     |  |     |
| - restanti beneficiari  | 40%   |                                      |                        |                         |            |   |            |   |     |                        |     |  |     |
| Trasformazione e commercializzazione dei prodotti di cui all'allegato I TFUE  | 40%   |                                      |                        |                         |            |   |            |   |     |                        |     |  |     |
| Spesa prevista (euro)   | <table border="1" style="width: 100%; border-collapse: collapse; text-align: center;"> <thead> <tr> <th style="width: 33%;">SPESA PUBBLICA</th> <th style="width: 33%;">SPESA PRIVATA</th> <th style="width: 33%;">TOTALE</th> </tr> </thead> <tbody> <tr> <td>196.400,45</td> <td>190.817,78</td> <td>387.218,23</td> </tr> </tbody> </table>  | SPESA PUBBLICA                       | SPESA PRIVATA          | TOTALE                  | 196.400,45 | 190.817,78  | 387.218,23 |   |     |                        |     |  |     |
| SPESA PUBBLICA  | SPESA PRIVATA   | TOTALE                               |                        |                         |            |   |            |   |     |                        |     |  |     |
| 196.400,45  | 190.817,78  | 387.218,23                           |                        |                         |            |   |            |   |     |                        |     |  |     |
| N. progetti attesi  | 4   |                                      |                        |                         |            |   |            |   |     |                        |     |  |     |
| Normativa comunitaria,  | <i>Conformità dell'azione a normative di settore</i>  |                                      |                        |                         |            |   |            |   |     |                        |     |  |     |

|   |   |
|---|---|
| <p>statale e regionale di riferimento</p> | <p>Regolamento (UE) n. 1303/2013<br/> Regolamento (UE) n. 1305/2013<br/> Regolamento 702/2014<br/> Legge regionale n. 7/2000</p> <p><i>Regolamento (UE) n. 1305/2013</i><br/> L'azione è riconducibile all' art. 17, paragrafo 1, lettera a) e lettera c)</p>   |
| <p>Grado di realizzabilità</p>            | <p>I limiti all'attuazione dell'azioni sono dati da:</p> <ul style="list-style-type: none"> <li>- la difficoltà ad accedere alle competenze utili per l'analisi di fattibilità,</li> <li>- la bassa propensione all'investimento degli operatori e la difficoltà a reperire risorse finanziarie,</li> <li>- la debolezza dell'attuale cooperazione orizzontale e di filiera.</li> </ul> <p>Per ridurre queste limitazioni il GAL ha previsto:</p> <ul style="list-style-type: none"> <li>- un rafforzamento delle attività di animazione e di facilitazione a favore dei potenziali beneficiari singoli e associati,</li> <li>- la cooperazione con enti e associazioni pubblici e non profit nei servizi agli operatori economici e la ricerca di risorse finanziarie alle quali possano accedere i potenziali beneficiari per realizzare analisi, studi di fattibilità, progettazioni organizzative e sostenere le spese di attivazione,</li> <li>- la pubblicazione dei bandi a partire da settembre 2017, per favorire la costruzione delle precondizioni per la presentazione dei progetti da parte dei potenziali beneficiari, in particolare associazione di imprese e giovani.</li> </ul> |
| <p>Cronoprogramma procedurale</p>         | <p>Pubblicazione bando: novembre 2020<br/> Approvazione progetti: aprile 2022<br/> Chiusura progetti: novembre 2024</p>   |

|                             |   |
|-----------------------------|---|
| PROCEDURA DI ATTUAZIONE     | BANDO   |
| Ambito tematico della SSL   | 1. Sviluppo e innovazione delle filiere e dei sistemi produttivi locali   |
| Obiettivo della SSL         | Accrescere la capacità delle aziende agricole di offrire servizi alla comunità locale e agli ospiti   |
| Azione                      | 1.2 Diversificazione delle aziende agricole   |
| Descrizione dell'azione     | <p><i>Descrizione dell'azione</i></p> <p>L'azione è finalizzata a rafforzare la sostenibilità economica e il riconoscimento sociale delle aziende agricole, attraverso lo sviluppo di attività complementari volte alla diversificazione delle fonti di reddito e alla continuità delle pratiche agricole. Queste attività concorrono allo sviluppo sostenibile nelle zone rurali, contribuendo a mantenere la cura del territorio, l'attrattività turistica e i servizi alla popolazione, in particolare a quella in situazioni di svantaggio.</p> <p>L'azione sostiene investimenti finalizzati a:</p> <ul style="list-style-type: none"> <li>– migliorare il livello qualitativo ed accrescere la capacità di ricezione e di ospitalità (agriturismi);</li> <li>– svolgere attività educative (fattorie didattiche);</li> <li>– sviluppare attività sociali e di servizio rivolti all'infanzia, agli anziani, alle persone con disabilità e/o svantaggio o finalizzati all'inserimento in azienda di persone deboli sul mercato del lavoro (fattorie sociali);</li> <li>– sviluppare servizi per la popolazione rurale;</li> <li>– avviare locali commerciali al dettaglio specializzati nella vendita di prodotti essenziali e di prodotti alimentari della tradizione locale non compresi nell'allegato I del Trattato sul funzionamento dell'Unione Europea.</li> </ul> <p><i>Finalità specifica</i></p> <p>L'intervento intende aumentare il reddito delle famiglie agricole e i servizi diffusi per migliorare l'equilibrio territoriale, sia in termini economici sia sociali.</p> <p><i>Risultato atteso</i></p> <p>Aumento del numero delle aziende agricole che hanno strutture adeguate per l'offerta di servizi alla comunità locale e agli ospiti.</p> |
| Caratteristiche dell'azione | <p><i>Indicazione delle caratteristiche dell'azione.</i></p> <p>(Barrare la casella pertinente)</p> <p>X Azione innovativa</p> <p><input type="checkbox"/> Azione di filiera monosettoriale</p> <p><input type="checkbox"/> Azione di filiera multisetoriale</p> <p><input type="checkbox"/> Azione finalizzata al sostegno delle reti d'impresa</p> <p>X Azione rivolta alla creazione d'impresa</p> <p><input type="checkbox"/> Azione con nessuna delle caratteristiche di cui sopra</p> <p><i>Motivazione dell'indicazione.</i></p> <p>L'azione sostiene gli operatori agricoli che vogliono diversificare la propria attività per rispondere a una domanda crescente.</p> <p>L'azione favorisce l'introduzione di una modalità innovativa di collegamento tra azienda agricola, società e territorio con forti implicazioni organizzative in un'area dove operano pochi agriturismi e sono quasi del tutto assenti le</p>  |



|  |  |
|--|--|
|  | <p>aziende agricole operanti come fattorie didattiche e sociali.</p> <p>L'innovazione maggiore è però legata al ruolo che le aziende agricole possono assumere verso le comunità locali prive di servizi commerciali per i prodotti essenziali. Questa diversificazione dà un nuovo ruolo alle aziende agricole e può favorire l'avvio di modalità di organizzazione sociale innovative nelle comunità più piccole e distanti dai centri urbani.</p>   |
| Condizioni di ammissibilità dei progetti | <p>La spesa ammissibile della domanda di aiuto di ogni singolo beneficiario è compresa tra 20.000,00 e 120.000,00 euro.</p> <p>L'operazione deve essere attuata sulla base di un piano d'impresa che evidenzi:</p> <ul style="list-style-type: none"> <li>– l'integrazione dell'iniziativa all'interno dell'offerta di servizi a livello comunale o comprensoriale;</li> <li>– la sostenibilità economica dell'iniziativa;</li> <li>– per le imprese già costituite, la presentazione di una domanda a valere sull'Azione 1.1 della SSL o a un bando della Misura 4 del PSR o l'aver effettuato nell'ultimo quinquennio investimenti materiali nelle strutture agricole per un valore superiore a 10.000 Euro.</li> </ul> <p>Per gli investimenti relativi a fattorie didattiche o sociali, il richiedente deve possedere o si deve impegnare a richiedere all'ERSA la qualifica di fattoria didattica o di fattoria sociale.</p> <p>La realizzazione di locali commerciali al dettaglio specializzati nella vendita di prodotti essenziali e di servizi per la popolazione rurale potrà essere effettuata solo in presenza di evidenti carenze rilevate a livello territoriale.</p> |
| Beneficiari                              | <p><i>Categoria generale di appartenenza dei beneficiari</i><br/>(Barrare la casella pertinente)</p> <p><input checked="" type="checkbox"/> Operatori economici</p> <p><input type="checkbox"/> Imprenditoria giovanile</p> <p><input type="checkbox"/> Imprenditoria femminile</p> <p><input type="checkbox"/> Altro</p> <p><i>Beneficiari</i></p> <ul style="list-style-type: none"> <li>– Agricoltori</li> <li>– Coadiuvanti familiari</li> <li>– Persone fisiche che al momento della domanda non abbiamo costituito l'impresa, con l'obbligo di costituirla entro i termini dall'approvazione della graduatoria, indicati nel bando.</li> </ul>   |
| Costi ammissibili                        | <p>Sono ammissibili tutti i costi previsti dal Piano di sviluppo rurale della Regione Autonoma Friuli Venezia Giulia 2014-2020 per la sottomisura 19.2:</p> <p>a) investimenti di cui all'articolo 45, paragrafo 2, lettere a), b), c) e d) del regolamento (UE) n. 1305/2013, quali:</p> <ol style="list-style-type: none"> <li>1. costruzione o miglioramento di beni immobili;</li> <li>2. acquisto di nuovi macchinari e attrezzature, inclusi i mezzi di trasporto strettamente funzionali all'esercizio dell'attività, fino a copertura del valore di mercato del bene;</li> <li>3. spese generali collegate alle due voci di spesa precedenti, come onorari</li> </ol>  |

|                              |  |
|------------------------------|--|
|                              | <p>di progettisti e consulenti, compensi per consulenze in materia di sostenibilità ambientale ed economica, inclusi studi di fattibilità entro il limite del 10% del costo ammissibile. Gli studi di fattibilità rimangono spese ammissibili anche quando, in base ai loro risultati, non sono effettuate spese delle voci 1 e 2;</p> <p>4. l'acquisizione di brevetti, licenze, diritti d'autore, marchi commerciali;</p> <p>b) attività di ricognizione, elaborazione e diffusione delle informazioni, nonché realizzazione e diffusione di materiale informativo su diversi supporti medialti;</p> <p>c) produzioni audiovisive e multimediali per la diffusione attraverso canali radiofonici e televisivi;</p> <p>d) noleggio di attrezzature e strutture mobili, nonché acquisizione di spazi e servizi all'interno di fiere, nell'ambito di eventi e manifestazioni, per campagne promozionali;</p> <p>e) noleggio di attrezzature e strutture mobili, nonché acquisizione di spazi e servizi per l'organizzazione di eventi e manifestazioni a finalità informativa, divulgativa o promozionale, compresi i compensi e rimborsi spese per relatori;</p> <p>f) realizzazione o aggiornamento di siti web;</p> <p>g) consulenze specialistiche per progettazione e organizzazione di attività di informazione e promozione di cui alle voci di spesa indicate alle lettere b), c), d) ed e);</p> <p>h) predisposizione di elaborati tecnici e documentazione richiesti ai fini della valutazione delle domande di aiuto, diverse da quelli di cui all'articolo 45, paragrafo 2, lettera c), del regolamento (UE) n. 1305/2013;</p> <p>i) spese per garanzia fideiussoria richiesta a fronte di anticipazione prevista su investimenti di cui alla lettera a), ai sensi dell'articolo 45, paragrafo 4, del regolamento (UE) n. 1305/2013.</p> <p>Le condizioni generali di ammissibilità dei costi e di congruità degli stessi sono contenute negli articoli 25, 26 e 27 del Bando "Sostegno allo sviluppo locale LEADER" pubblicato sul BUR del 31.08.2016.</p> |
| <p>Criteria di selezione</p> | <p>I criteri di selezione riguardano i seguenti elementi di valutazione:</p> <ul style="list-style-type: none"> <li>- grado di ruralità e di svantaggio: <i>aree rurali D e aree svantaggiate di cui all'art. 32 del regolamento (UE) 1305/2013, altre aree</i></li> <li>- caratteristiche del richiedente: <i>nuova impresa, coadiuvante, impresa condotta da IAP con dimensione economica fino a 50.000 euro, altra azienda agricola</i></li> <li>- tipologia di settore: <i>sviluppo di servizi per la popolazione rurale, fattorie sociali, fattorie didattiche, vendita di prodotti essenziali e di prodotti alimentari, agriturismo</i></li> <li>- innovazione (<i>servizio attivato non presente nel Comune</i>)</li> <li>- imprenditoria giovanile</li> <li>- imprenditoria femminile</li> <li>- metodi e pratiche di produzione: <i>agricoltura biologica, adesione a regimi di qualità o a regimi di certificazione volontaria</i></li> <li>- interventi che migliorano la sostenibilità ambientale: <i>impianti a basso consumo di energia, impiego di materiali certificati, tipo PEFC, coerenti con le politiche sugli acquisti verdi (Green Public Procurement - GPP)</i></li> </ul> <p><i>Una soglia minima di punteggio al di sotto della quale le domande di aiuto</i></p>  |

|   | <i>non potranno essere finanziate garantirà il livello minimo richiesto agli interventi in termini di capacità di raggiungere i risultati previsti dal tipo di intervento.</i>   |                           |                        |                                      |            |                       |            |   |     |                     |     |  |  |                       |     |   |     |                     |     |
|---|--|---------------------------|------------------------|--------------------------------------|------------|-----------------------|------------|---|-----|---------------------|-----|--|--|-----------------------|-----|---|-----|---------------------|-----|
| Tipo di sostegno ed eventuale regime di aiuto   | <p><i>Classificazione del sostegno previsto</i><br/>(Barrare la casella pertinente)</p> <p><input type="checkbox"/> aiuto di Stato<br/> <input checked="" type="checkbox"/> non aiuto di Stato</p> <p><i>Regime di aiuto.</i><br/>         Aiuto in conto capitale.<br/>         Regime <i>de minimis</i> di cui al Regolamento (UE) n. 1407/2013</p>  |                           |                        |                                      |            |                       |            |   |     |                     |     |  |  |                       |     |   |     |                     |     |
| Intensità contributiva  | <p>La percentuale di aiuto su spesa ammissibile, tenuto conto di quanto previsto dall'art. 33 del Bando, è la seguente:</p> <table border="1" style="margin-left: auto; margin-right: auto;"> <thead> <tr> <th style="text-align: center;">Tipologia di beneficiario</th> <th style="text-align: center;">Intensità contributiva</th> </tr> </thead> <tbody> <tr> <td><b>Fattorie didattiche e sociali</b></td> <td></td> </tr> <tr> <td>- giovani agricoltori</td> <td style="text-align: center;">80%</td> </tr> <tr> <td>- beneficiari la cui SAU ricade prevalentemente nelle zone soggette a vincoli naturali di cui all'art. 32 del Reg. (UE) 1305/2013 e i cui investimenti sono realizzati in queste zone</td> <td style="text-align: center;">70%</td> </tr> <tr> <td>- altri beneficiari</td> <td style="text-align: center;">60%</td> </tr> <tr> <td><b>Agriturismi e altre attività extra-agricole</b></td> <td></td> </tr> <tr> <td>- giovani agricoltori</td> <td style="text-align: center;">60%</td> </tr> <tr> <td>- beneficiari la cui SAU ricade prevalentemente nelle zone soggette a vincoli naturali di cui all'art. 31 del Reg. (UE) 1305/2013 e i cui investimenti sono realizzati in queste zone</td> <td style="text-align: center;">50%</td> </tr> <tr> <td>- altri beneficiari</td> <td style="text-align: center;">40%</td> </tr> </tbody> </table> <p>Collocandosi l'azione nell'ambito della SSL e in un territorio con i forti problemi di rarefazione del tessuto sociale ed economico (testimoniato dalla carenza di questo tipo di attività extra-agricole) e di scarsa propensione all'investimento, è stata applicata l'intensità contributiva prevista dalla misura 6.4.2 del PSR per i progetti integrati/Cooperazione.</p> | Tipologia di beneficiario | Intensità contributiva | <b>Fattorie didattiche e sociali</b> |            | - giovani agricoltori | 80%        | - beneficiari la cui SAU ricade prevalentemente nelle zone soggette a vincoli naturali di cui all'art. 32 del Reg. (UE) 1305/2013 e i cui investimenti sono realizzati in queste zone | 70% | - altri beneficiari | 60% | <b>Agriturismi e altre attività extra-agricole</b> |  | - giovani agricoltori | 60% | - beneficiari la cui SAU ricade prevalentemente nelle zone soggette a vincoli naturali di cui all'art. 31 del Reg. (UE) 1305/2013 e i cui investimenti sono realizzati in queste zone | 50% | - altri beneficiari | 40% |
| Tipologia di beneficiario   | Intensità contributiva   |                           |                        |                                      |            |                       |            |   |     |                     |     |  |  |                       |     |   |     |                     |     |
| <b>Fattorie didattiche e sociali</b>  |  |                           |                        |                                      |            |                       |            |   |     |                     |     |  |  |                       |     |   |     |                     |     |
| - giovani agricoltori   | 80%  |                           |                        |                                      |            |                       |            |   |     |                     |     |  |  |                       |     |   |     |                     |     |
| - beneficiari la cui SAU ricade prevalentemente nelle zone soggette a vincoli naturali di cui all'art. 32 del Reg. (UE) 1305/2013 e i cui investimenti sono realizzati in queste zone | 70%  |                           |                        |                                      |            |                       |            |   |     |                     |     |  |  |                       |     |   |     |                     |     |
| - altri beneficiari   | 60%  |                           |                        |                                      |            |                       |            |   |     |                     |     |  |  |                       |     |   |     |                     |     |
| <b>Agriturismi e altre attività extra-agricole</b>  |  |                           |                        |                                      |            |                       |            |   |     |                     |     |  |  |                       |     |   |     |                     |     |
| - giovani agricoltori   | 60%  |                           |                        |                                      |            |                       |            |   |     |                     |     |  |  |                       |     |   |     |                     |     |
| - beneficiari la cui SAU ricade prevalentemente nelle zone soggette a vincoli naturali di cui all'art. 31 del Reg. (UE) 1305/2013 e i cui investimenti sono realizzati in queste zone | 50%  |                           |                        |                                      |            |                       |            |   |     |                     |     |  |  |                       |     |   |     |                     |     |
| - altri beneficiari   | 40%  |                           |                        |                                      |            |                       |            |   |     |                     |     |  |  |                       |     |   |     |                     |     |
| Spesa prevista (euro)   | <table border="1" style="margin-left: auto; margin-right: auto;"> <thead> <tr> <th style="text-align: center;">SPESA PUBBLICA</th> <th style="text-align: center;">SPESA PRIVATA</th> <th style="text-align: center;">TOTALE</th> </tr> </thead> <tbody> <tr> <td style="text-align: center;">342.166,68</td> <td style="text-align: center;">206.852,92</td> <td style="text-align: center;">549.019,60</td> </tr> </tbody> </table>  | SPESA PUBBLICA            | SPESA PRIVATA          | TOTALE                               | 342.166,68 | 206.852,92            | 549.019,60 |   |     |                     |     |  |  |                       |     |   |     |                     |     |
| SPESA PUBBLICA  | SPESA PRIVATA  | TOTALE                    |                        |                                      |            |                       |            |   |     |                     |     |  |  |                       |     |   |     |                     |     |
| 342.166,68  | 206.852,92   | 549.019,60                |                        |                                      |            |                       |            |   |     |                     |     |  |  |                       |     |   |     |                     |     |
| N. progetti attesi  | 5  |                           |                        |                                      |            |                       |            |   |     |                     |     |  |  |                       |     |   |     |                     |     |
| Normativa comunitaria, statale e regionale di riferimento   | <p><i>Conformità dell'azione a normative di settore.</i></p> <p>Regolamento (UE) n. 1303/2013<br/>         Regolamento (UE) n. 1305/2013<br/>         Legge regionale n. 7/2000<br/>         Legge regionale 22 luglio 1996 , n. 25. Disciplina dell'agriturismo.<br/>         Decreto del Presidente della Regione 11 ottobre 2011, n. 0234/Pres.</p>   |                           |                        |                                      |            |                       |            |   |     |                     |     |  |  |                       |     |   |     |                     |     |

|                            |   |
|----------------------------|---|
|                            | Decreto del Presidente della Regione 22 gennaio 2010, n. 07/Pres.<br><i>Regolamento (UE) n. 1305/2013</i><br>L'azione è riconducibile all'art. 19 paragrafo 1, lettera b).  |
| Grado di realizzabilità    | I limiti all'attuazione dell'azioni sono dati da: <ul style="list-style-type: none"> <li>– la difficoltà ad accedere alle competenze necessarie</li> <li>– la necessità di una radicale modifica dell'organizzazione aziendale</li> </ul> Per ridurre queste limitazioni il GAL ha previsto: <ul style="list-style-type: none"> <li>– un rafforzamento delle attività di animazione e di facilitazione a favore dei potenziali beneficiari,</li> <li>– la cooperazione con enti e associazioni pubblici e non profit per supportare i percorsi di innovazione,</li> <li>– la pubblicazione dei bandi a partire da settembre 2017, per favorire la costruzione delle precondizioni per la presentazione dei progetti da parte dei potenziali beneficiari, in particolare giovani.</li> </ul> |
| Cronoprogramma procedurale | Pubblicazione bando: giugno 2021<br>Approvazione progetti: agosto 2022<br>Chiusura progetti: aprile 2024  |

|                           |   |
|---------------------------|---|
| PROCEDURA DI ATTUAZIONE   | BANDO   |
| Ambito tematico della SSL | 1. Sviluppo e innovazione delle filiere e dei sistemi produttivi locali   |
| Obiettivo della SSL       | Rafforzare la capacità delle imprese agroalimentari, forestali, artigianali e manifatturiere di valorizzare le risorse e la domanda locale in un'ottica di integrazione di filiera settoriale e multisettoriale   |
| Azione                    | 1.3 Progetti di sviluppo e innovazione delle filiere forestali e altri settori  |
| Descrizione dell'azione   | <p><i>Descrizione dell'azione.</i></p> <p>L'intervento sostiene progetti di sviluppo e innovazione produttiva che prevedano:</p> <ul style="list-style-type: none"> <li>- la realizzazione di prodotti o servizi innovativi capaci di cogliere l'evoluzione della domanda, in particolare quella sul mercato locale;</li> <li>- l'avvio di processi produttivi od organizzativi in grado di aumentare la sostenibilità globale dell'impresa (produttività, qualità sociale, compatibilità ambientale);</li> <li>- il recupero e la valorizzazione a fini produttivi di risorse locali non utilizzate (ad esempio, terreni e immobili).</li> </ul> <p>L'intervento interessa il settore agroalimentare, artigianale e manifatturiero. Le micro e piccole imprese degli altri settori produttivi potranno essere coinvolte nell'ambito di collaborazioni multisettoriali, ma non essere beneficiarie dirette dell'azione.</p> <p>L'azione è finalizzata a migliorare le prestazioni economiche e ambientali delle filiere produttive con un forte legame con le risorse e le necessità locali tramite investimenti:</p> <ul style="list-style-type: none"> <li>- in fabbricati produttivi, macchinari, attrezzature e impianti, funzionali alla produzione e alla vendita di prodotti: <ul style="list-style-type: none"> <li>- la cui base di partenza preveda l'utilizzo di almeno un prodotto di origine agricola o alimurgico dell'area GAL;</li> <li>- delle filiere del legno e della pietra;</li> <li>- collegati al comparto del sistema casa e dell'impiantistica edile finalizzata all'introduzione di innovazione e all'efficientamento nell'edilizia;</li> <li>- dell'artigianato artistico e tradizionale;</li> <li>- che rafforzano l'offerta territoriale in risposta alle domande inevase dei residenti e degli ospiti.</li> </ul> </li> <li>- per il miglioramento delle condizioni di lavoro e la sicurezza degli addetti e per ridurre l'impatto ambientale oltre gli standard minimi fissati dalla normativa;</li> <li>- per l'efficientamento energetico e la produzione di energia dimensionata sul fabbisogno dell'azienda e destinata all'autoconsumo.</li> </ul> <p>Nelle filiere forestali l'azione è finalizzata a migliorare le prestazioni economiche e ambientali tramite investimenti:</p> <ul style="list-style-type: none"> <li>- in tecnologie, macchinari o attrezzature connesse a tutte le operazioni che vanno dall'abbattimento fino alla segazione industriale del legno,</li> <li>- in macchinari o attrezzature per la produzione di materiale destinato alla produzione di energia;</li> <li>- installazione di essiccatoi, di segherie artigianali e centri artigianali di taglio</li> <li>- investimenti in macchinari o attrezzature per la raccolta del legname in bosco.</li> </ul> |

|  |   |
|--|---|
|  | <p>I progetti potranno realizzare anche attività di informazione e promozione.</p> <p>Il riferimento prevalente è il mercato locale, tramite la vendita all'acquirente finale (residente, ospite) o la subfornitura a imprese locali o la partecipazione a reti d'impresa.</p> <p><i>Finalità specifica</i><br/>Rafforzare il sistema produttivo locale, consolidandone le componenti e le relazioni, attraverso l'innovazione a livello di filiere, reti e aziendale.</p> <p><i>Risultato atteso</i><br/>Sviluppo di progetti innovativi e sostenibili delle imprese (nuovi prodotti, processi, organizzazioni), nell'ottica dell'integrazione di filiera settoriale, multisettoriale e di sistema locale.</p>   |
| Caratteristiche dell'azione              | <p><i>Indicazione delle caratteristiche dell'azione.</i><br/>(Barrare la casella pertinente)<br/> <input checked="" type="checkbox"/> Azione innovativa<br/> <input checked="" type="checkbox"/> Azione di filiera monosettoriale<br/> <input checked="" type="checkbox"/> Azione di filiera multisettoriale<br/> <input checked="" type="checkbox"/> Azione finalizzata al sostegno delle reti d'impresa<br/> <input checked="" type="checkbox"/> Azione rivolta alla creazione d'impresa<br/> <input type="checkbox"/> Azione con nessuna delle caratteristiche di cui sopra</p> <p><i>Motivazione dell'indicazione.</i><br/>L'azione è innovativa perché sostiene l'avvio di nuove produzioni e di processi in forma integrata e molto vicina alle esigenze e potenzialità degli operatori economici dell'area.<br/>Con i criteri di selezione, l'azione indirizza con forza verso l'aggregazione degli operatori economici in filiere e in reti d'impresa, nella consapevolezza che in questo modo si può rafforzare un tessuto produttivo molto debole. Si privilegia in particolare la formazione di sinergie tra le imprese operanti in settori diversi attraverso la costituzione di filiere multisettoriali e di reti, data la limitata dimensione delle singole filiere locali.<br/>L'azione non esclude la possibilità di sostegno a proposte di singole imprese, solo perché è difficile prevedere una risposta sufficientemente forte in forma aggregata e perché anche l'inserimento di qualche ulteriore nodo delle filiere locali di maggior interesse può favorire in un secondo momento la realizzazione della rete.<br/>Tra gli interventi singoli si privilegiano le nuove iniziative (creazione di impresa) e l'imprenditoria giovanile e quella femminile.<br/>In ogni caso, i progetti devono saper rispondere alle esigenze del mercato locale dei residenti, delle imprese e degli ospiti, anche per servizi superare la dicotomia tra esigenze insoddisfatte localmente e competenze e risorse adeguate, ma inutilizzate.</p> |
| Condizioni di ammissibilità dei progetti | <p>La spesa massima ammissibile per un progetto presentato in forma associata è pari a euro 250.000,00.<br/>La spesa ammissibile della domanda di aiuto di ogni singolo beneficiario è compresa tra 20.000,00 e 200.000,00 euro.</p>  |

|                   |   |
|-------------------|---|
|                   | <p>L'operazione deve essere attuata sulla base di un piano d'impresa o <i>business plan</i> che evidenzia la sostenibilità economica e dell'iniziativa.</p> <p>Per i progetti proposti da una pluralità di soggetti, il capofila presenta una descrizione del progetto complessivo e dei risultati attesi dalla collaborazione.</p>   |
| Beneficiari       | <p><i>Categoria generale di appartenenza dei beneficiari.</i><br/>(Barrare la casella pertinente)</p> <p>X Operatori economici</p> <p><input type="checkbox"/> Imprenditoria giovanile</p> <p><input type="checkbox"/> Imprenditoria femminile</p> <p><input type="checkbox"/> Altro</p> <p><i>Beneficiari.</i><br/>Operatori privati, la cui attività si svolge nell'area della SSL e che nell'area abbiano un'unità operativa, quali:</p> <ul style="list-style-type: none"> <li>- Micro e piccole imprese, come definite nell'allegato I del Regolamento (UE) n.702/2014 della Commissione del 25.6.2014, anche in forma associata</li> <li>- Società cooperative</li> <li>- Poli, reti di imprese o associazioni di scopo di nuova costituzione o che intraprendono una nuova attività per lo sviluppo di progetti di innovazione e per l'integrazione in filiera</li> <li>- Persone fisiche che al momento della domanda non abbiano costituito l'impresa, con l'obbligo di costituirla entro i termini dall'approvazione della graduatoria, indicati nel bando.</li> </ul>  |
| Costi ammissibili | <p>Sono ammissibili tutti i costi previsti dal Piano di sviluppo rurale della Regione Autonoma Friuli Venezia Giulia 2014-2020 per la sottomisura 19.2:</p> <p>a) investimenti di cui all'articolo 45, paragrafo 2, lettere a), b), c) e d) del regolamento (UE) n. 1305/2013, quali:</p> <ol style="list-style-type: none"> <li>1. costruzione o miglioramento di beni immobili</li> <li>2. acquisto di nuovi macchinari e attrezzature fino a copertura del valore di mercato del bene</li> <li>3. spese generali collegate alle due voci di spesa precedenti, come onorari di progettisti e consulenti, compensi per consulenze in materia di sostenibilità ambientale ed economica, inclusi studi di fattibilità entro il limite del 10% del costo ammissibile. Gli studi di fattibilità rimangono spese ammissibili anche quando, in base ai loro risultati, non sono effettuate spese delle voci 1 e 2</li> <li>4. l'acquisizione di brevetti, licenze, diritti d'autore, marchi commerciali</li> </ol> <p>b) attività di ricognizione, elaborazione e diffusione delle informazioni, nonché realizzazione e diffusione di materiale informativo su diversi supporti medialti</p> <p>c) produzioni audiovisive e multimediali per la diffusione attraverso canali radiofonici e televisivi</p> <p>d) noleggio di attrezzature e strutture mobili, nonché acquisizione di spazi e servizi all'interno di fiere, nell'ambito di eventi e manifestazioni, per campagne promozionali</p> <p>e) noleggio di attrezzature e strutture mobili, nonché acquisizione di spazi e servizi per l'organizzazione di eventi e manifestazioni a finalità informativa, divulgativa o promozionale, compresi i compensi e rimborsi</p> |

|  |  |
|--|--|
|  | <p>spese per relatori</p> <p>f) realizzazione o aggiornamento di siti web</p> <p>g) consulenze specialistiche per progettazione e organizzazione di attività di informazione e promozione di cui alle voci di spesa indicate alle lettere b), c), d) ed e)</p> <p>h) predisposizione di elaborati tecnici e documentazione richiesti ai fini della valutazione delle domande di aiuto, diverse da quelli di cui all'articolo 45, paragrafo 2, lettera c), del regolamento (UE) n. 1305/2013</p> <p>i) spese per garanzia fideiussoria richiesta a fronte di anticipazione prevista su investimenti di cui alla lettera a), ai sensi dell'articolo 45, paragrafo 4, del regolamento (UE) n. 1305/2013</p> <p>La mera sostituzione di macchinari e attrezzature non costituisce costo ammissibile.</p> <p>Le condizioni generali di ammissibilità dei costi e di congruità degli stessi sono contenute negli articoli 25, 26 e 27 del Bando "Sostegno allo sviluppo locale LEADER" pubblicato sul BUR del 31.08.2016.</p>  |
| <p>Criteria di selezione</p>                         | <p>I criteri di selezione riguardano i seguenti elementi di valutazione:</p> <ul style="list-style-type: none"> <li>- grado di ruralità e di svantaggio: <i>aree rurali D e aree svantaggiate di cui all'art. 32 del regolamento (UE) 1305/2013, altre aree</i></li> <li>- caratteristiche del richiedente: <i>"rete di imprese" costituita ai sensi della L.33/2009 o della L.r. 4/2013, altre forme di aggregazione tra imprese, nuova impresa, impresa singola</i></li> <li>- <i>imprenditoria giovanile</i></li> <li>- <i>imprenditoria femminile</i></li> <li>- tipologia della filiera: <i>multisetoriale, monosettoriale, filiera corta</i></li> <li>- valorizzazione di risorse locali: <i>materie prime agricole, materie prime forestali, altre</i></li> <li>- riqualificazione ad uso produttivo di immobili dismessi</li> <li>- tipologia di innovazione: <i>introduzione di tecnologie ITC</i></li> <li>- interventi che migliorano la sostenibilità ambientale: <i>impianti a basso consumo di energia, impiego di materiali certificati, tipo PEFC, coerenti con le politiche sugli acquisti verdi (Green Public Procurement - GPP)</i></li> </ul> <p><i>Una soglia minima di punteggio al di sotto della quale le domande di aiuto non potranno essere finanziate garantirà il livello minimo richiesto agli interventi in termini di capacità di raggiungere i risultati previsti dal tipo di intervento.</i></p> |
| <p>Tipo di sostegno ed eventuale regime di aiuto</p> | <p><i>Classificazione del sostegno previsto</i><br/>(Barrare la casella pertinente)</p> <p><input type="checkbox"/> aiuto di Stato<br/><input checked="" type="checkbox"/> non aiuto di Stato</p> <p><i>Regime di aiuto.</i><br/>Contributo in conto capitale.<br/>Regime <i>de minimis</i> di cui al Regolamento (UE) n. 1407/2013</p>  |
| <p>Intensità contributiva</p>                        | <p>La percentuale di aiuto su spesa ammissibile, tenuto conto di quanto previsto dall'art. 33 del Bando, è la seguente:</p>  |



|  | <table border="1"> <thead> <tr> <th>Tipologia di beneficiario/Operazione</th> <th>Intensità contributiva</th> </tr> </thead> <tbody> <tr> <td>Investimenti in tecnologie silvicole e nella trasformazione, mobilitazione e commercializzazione dei prodotti delle foreste</td> <td>40%</td> </tr> <tr> <td>Investimenti per la trasformazione e commercializzazione dei prodotti di cui all'allegato I TFUE</td> <td>40%</td> </tr> <tr> <td><b>Investimenti in settori diversi da quelli precedenti:</b></td> <td>60%</td> </tr> <tr> <td>– per progetti presentati da giovani o nell'ambito di progetti di filiera o di rete che valorizzino le risorse primarie locali</td> <td></td> </tr> <tr> <td>– altri beneficiari</td> <td>50%</td> </tr> </tbody> </table> <p>Collocandosi l'azione nell'ambito della SSL e in un territorio con i forti problemi di rarefazione del tessuto sociale ed economico e di scarsa propensione all'investimento, per i settori artigianali e industriali, le aliquote massime sono analoghe a quelle previste per la sottomisura 6.4.3 del PSR per i progetti integrati/Cooperazione.</p>   | Tipologia di beneficiario/Operazione | Intensità contributiva | Investimenti in tecnologie silvicole e nella trasformazione, mobilitazione e commercializzazione dei prodotti delle foreste | 40%  | Investimenti per la trasformazione e commercializzazione dei prodotti di cui all'allegato I TFUE | 40%  | <b>Investimenti in settori diversi da quelli precedenti:</b> | 60% | – per progetti presentati da giovani o nell'ambito di progetti di filiera o di rete che valorizzino le risorse primarie locali |  | – altri beneficiari | 50% |
|--|---|--------------------------------------|------------------------|---|------|--|------|--|-----|--|--|---------------------|-----|
| Tipologia di beneficiario/Operazione   | Intensità contributiva  |                                      |                        |   |      |  |      |  |     |  |  |                     |     |
| Investimenti in tecnologie silvicole e nella trasformazione, mobilitazione e commercializzazione dei prodotti delle foreste    | 40%   |                                      |                        |   |      |  |      |  |     |  |  |                     |     |
| Investimenti per la trasformazione e commercializzazione dei prodotti di cui all'allegato I TFUE                               | 40%   |                                      |                        |   |      |  |      |  |     |  |  |                     |     |
| <b>Investimenti in settori diversi da quelli precedenti:</b>   | 60%   |                                      |                        |   |      |  |      |  |     |  |  |                     |     |
| – per progetti presentati da giovani o nell'ambito di progetti di filiera o di rete che valorizzino le risorse primarie locali |   |                                      |                        |   |      |  |      |  |     |  |  |                     |     |
| – altri beneficiari  | 50%   |                                      |                        |   |      |  |      |  |     |  |  |                     |     |
| Spesa prevista (euro)  | (Indicare l'importo della spesa prevista) <table border="1"> <thead> <tr> <th>SPESA PUBBLICA</th> <th>SPESA PRIVATA</th> <th>TOTALE</th> </tr> </thead> <tbody> <tr> <td>0,00</td> <td>0,00</td> <td>0,00</td> </tr> </tbody> </table>  | SPESA PUBBLICA                       | SPESA PRIVATA          | TOTALE  | 0,00 | 0,00   | 0,00 |  |     |  |  |                     |     |
| SPESA PUBBLICA   | SPESA PRIVATA   | TOTALE                               |                        |   |      |  |      |  |     |  |  |                     |     |
| 0,00   | 0,00  | 0,00                                 |                        |   |      |  |      |  |     |  |  |                     |     |
| N. progetti attesi   | (Indicare il numero dei progetti previsti)<br>4   |                                      |                        |   |      |  |      |  |     |  |  |                     |     |
| Normativa comunitaria, statale e regionale di riferimento  | <i>Conformità dell'azione a normative di settore</i><br>Regolamento (UE) n. 1303/2013<br>Regolamento (UE) n. 1305/2013<br>Legge regionale n. 7/2000<br><br><i>Regolamento (UE) n. 1305/2013</i><br>L'azione è riconducibile all'art. 19 paragrafo 1, lettera b) e per il settore forestale all'art. 21 paragrafo 1, lettera e).   |                                      |                        |   |      |  |      |  |     |  |  |                     |     |
| Grado di realizzabilità  | I limiti all'attuazione dell'azioni sono dati da: <ul style="list-style-type: none"> <li>– la difficoltà ad accedere alle competenze utili per l'analisi di fattibilità,</li> <li>– la bassa propensione all'investimento degli operatori e la difficoltà a reperire risorse finanziarie,</li> <li>– la debolezza dell'attuale cooperazione orizzontale e di filiera.</li> </ul> Per ridurre queste limitazioni il GAL ha previsto: <ul style="list-style-type: none"> <li>– un rafforzamento delle attività di animazione e di facilitazione a favore dei potenziali beneficiari singoli e associati,</li> <li>– la cooperazione con enti e associazioni pubblici e non profit nei servizi agli operatori economici e la ricerca di risorse finanziarie alle quali possano accedere i potenziali beneficiari per realizzare analisi, studi di fattibilità, progettazioni organizzative e sostenere le spese di attivazione,</li> <li>– la pubblicazione dei bandi a partire da settembre 2017, per favorire la costruzione delle precondizioni per la presentazione dei progetti da parte dei potenziali beneficiari, in particolare associazione di imprese e giovani.</li> </ul> |                                      |                        |   |      |  |      |  |     |  |  |                     |     |
| Cronoprogramma procedurale   | Pubblicazione bando: maggio 2021<br>Approvazione progetti: gennaio 2022<br>Chiusura progetti: maggio 2023   |                                      |                        |   |      |  |      |  |     |  |  |                     |     |

|                             |   |
|-----------------------------|---|
| PROCEDURA DI ATTUAZIONE     | BANDO   |
| Ambito tematico della SSL   | 2. Turismo sostenibile  |
| Obiettivo della SSL         | Aumentare l'attrattività e le occasioni di svago e di pratica sportiva per accrescere il numero e la permanenza media degli ospiti sul territorio comprensoriale  |
| Azione                      | 2.1 Percorsi, strutture e servizi per la fruizione del territorio   |
| Descrizione dell'azione     | <p><i>Descrizione dell'azione</i></p> <p>Il comprensorio è attraversato da intensi flussi turistici, tra i quali in rapida crescita quelli con modalità <i>slow</i>. La sfida è quella di trasformare una parte importante di questi passaggi in presenze sul territorio per alimentare un tessuto di turismo diffuso. Per ottenere questo risultato è necessario offrire e far conoscere le opportunità di fruizione che rispondono alla domanda potenziale.</p> <p>Inoltre, negli ultimi anni una parte del comprensorio si sta caratterizzando come polo per le pratiche sportive, in particolare quelle si svolgono nell'ambiente naturale (mountain bike, parapendio, ecc.), che si affianca a quello consolidato di sport invernali nell'area più settentrionale. Esistono già alcune strutture e qualche servizio, ma l'offerta va integrata, estesa e sviluppata in forma sempre più professionale, valorizzando le competenze presenti in molti operatori attualmente coinvolti a livello di volontariato.</p> <p>Per questo, l'azione sostiene:</p> <ul style="list-style-type: none"> <li>– progetti volti a riqualificare, rendere accessibili e promuovere quei <i>percorsi attrezzati</i> che permettono ai turisti di fruire a piedi, in bicicletta, a cavallo dei molti elementi di attrattività ambientali, storici, culturali e antropologici;</li> <li>– progetti volti a riqualificare, potenziare o realizzare strutture su piccola scala per lo svolgimento di attività sportive e d'interesse turistico-ricreativo, coerenti con l'offerta territoriale e rispettose dei valori ambientali.</li> </ul> <p>Il GAL intende mutuare la formula dei progetti integrati misti pubblico-privato, che nella passata programmazione hanno riscontrato un notevole successo, riproponendola in una formula più ampia in quanto i partenariati potranno assumere forme diverse e allargate (non limitando quindi l'adesione a due soli soggetti).</p> <p><i>Finalità specifica</i></p> <p>Aumentare l'attrattività e le occasioni di svago e di pratica sportiva per accrescere il numero e la permanenza media degli ospiti sul territorio comprensoriale.</p> <p><i>Risultato atteso</i></p> <p>Aumento della disponibilità di percorsi e di strutture per lo sport, il tempo libero e la fruizione del territorio</p> |
| Caratteristiche dell'azione | <p><i>Indicazione delle caratteristiche dell'azione.</i></p> <p>(Barrare la casella pertinente)</p> <p>X Azione innovativa</p> <p><input type="checkbox"/> Azione di filiera monosettoriale</p>   |

|  |   |
|--|---|
|  | <p><input type="checkbox"/> Azione di filiera multisettoriale</p> <p><input type="checkbox"/> Azione finalizzata al sostegno delle reti d'impresa</p> <p><input type="checkbox"/> Azione rivolta alla creazione d'impresa</p> <p><input type="checkbox"/> Azione con nessuna delle caratteristiche di cui sopra</p> <p><i>Motivazione dell'indicazione.</i></p> <p>L'azione è innovativa perché sostiene la creazione e la diffusione degli elementi di attrattività turistica nelle aree più periferiche e la loro messa in rete. Questo approccio considera le potenzialità della ciclovia Alpe-Adria, il fattore più dinamico della domanda turistica, e sostiene lo sviluppo di una rete di servizi, attrattività e percorsi che la trasformino da asse di scorrimento a strumento di accesso e fruizione del territorio.</p> <p>E' inoltre innovativa per l'approccio partenariale "allargato" rispetto alle passate esperienze del GAL, che potrebbe assumere anche carattere multisettoriale.</p>  |
| Condizioni di ammissibilità dei progetti | <p>Il costo minimo ammissibile per intervento è pari a 20.000,00 euro.</p> <p>Il costo massimo ammissibile per intervento presentato singolarmente è pari a 150.000,00 euro.</p> <p>Il costo massimo ammissibile per intervento presentato da soggetti aggregati (Reti di imprese, UTI, ecc.) è pari a 200.000,00 euro.</p> <p>Il costo massimo ammissibile per progetto integrato è di 250.000,00 euro.</p> <p>Non sono finanziabili strutture sportive finalizzate allo svolgimento di attività agonistiche.</p>  |
| Beneficiari                              | <p><i>Categoria generale di appartenenza dei beneficiari.</i></p> <p>(Barrare la casella pertinente)</p> <p><input checked="" type="checkbox"/> Operatori economici</p> <p><input type="checkbox"/> Imprenditoria giovanile</p> <p><input type="checkbox"/> Imprenditoria femminile</p> <p><input checked="" type="checkbox"/> Altro</p> <p><i>Beneficiari.</i></p> <p>Operatori economici, la cui attività si svolge nell'area della SSL e che nell'area abbiano un'unità operativa, quali:</p> <ul style="list-style-type: none"> <li>– Micro e piccole imprese, come definite nell'allegato I del Regolamento (UE) n.702/2014 della Commissione del 25.6.2014, anche in forma associata</li> <li>– Società cooperative</li> <li>– Consorzi di comunioni familiari montane (Consorzi vicinali, Vicinie, ecc.)</li> <li>– Associazioni con finalità statutarie pertinenti alle attività di servizio da svolgere</li> <li>– Persone fisiche che al momento della domanda non abbiano costituito l'impresa, con l'obbligo di costituirla entro i termini dall'approvazione della graduatoria, indicati nel bando</li> <li>– Enti pubblici (Enti locali, Enti gestori di parchi e riserve naturali regionali)</li> <li>– Partenariati (reti di imprese, ATS, partenariati pubblico-privati o altra forma associativa) che includono almeno uno dei soggetti appartenenti alle precedenti categorie con il ruolo di capofila.</li> </ul> <p>Nel caso di partenariati pubblico-privati, agli enti pubblici è richiesto di</p> |

|                      |  |
|----------------------|--|
|                      | <p>identificare il/i partner privato/i attraverso procedure di trasparenza. Sarà inoltre richiesta la puntuale distinzione delle attività e costi sostenuti da ciascun partner.</p>  |
| Costi ammissibili    | <p>L'intervento sostiene gli investimenti materiali di piccola scala e immateriali finalizzati alla fruizione turistica - ricreativa – sportiva.</p> <p>Sono ammissibili tutti i costi previsti dal Piano di sviluppo rurale della Regione Autonoma Friuli Venezia Giulia 2014-2020 per la sottomisura 19.2:</p> <p>a) investimenti di cui all'articolo 45, paragrafo 2, lettere a), b), c) e d) del regolamento (UE) n. 1305/2013, quali:</p> <ol style="list-style-type: none"> <li>1. costruzione o miglioramento di beni immobili (inclusi i lavori di sistemazione di sentieri, anche mediante interventi di consolidamento e stabilizzazione del fondo naturale, e di integrazione con nuove tratte di accesso o di collegamento tra quelli esistenti o tra più itinerari);</li> <li>2. acquisto di nuovi macchinari, attrezzature e arredi fino a copertura del valore di mercato del bene;</li> <li>3. spese generali collegate alle due voci di spesa precedenti, come onorari di progettisti e consulenti, compensi per consulenze in materia di sostenibilità ambientale ed economica, inclusi studi di fattibilità entro il limite del 10% del costo ammissibile. Gli studi di fattibilità rimangono spese ammissibili anche quando, in base ai loro risultati, non sono effettuate spese delle voci 1 e 2;</li> <li>4. l'acquisizione di brevetti, licenze, diritti d'autore, marchi commerciali;</li> </ol> <p>b) attività di ricognizione, elaborazione e diffusione delle informazioni, nonché realizzazione e diffusione di materiale informativo su diversi supporti medial;</p> <p>c) produzioni audiovisive e multimediali per la diffusione attraverso canali radiofonici e televisivi;</p> <p>d) noleggio di attrezzature e strutture mobili, nonché acquisizione di spazi e servizi all'interno di fiere, nell'ambito di eventi e manifestazioni, per campagne promozionali;</p> <p>e) noleggio di attrezzature e strutture mobili, nonché acquisizione di spazi e servizi per l'organizzazione di eventi e manifestazioni a finalità informativa, divulgativa o promozionale, compresi i compensi e rimborsi spese per relatori;</p> <p>f) realizzazione o aggiornamento di siti web;</p> <p>g) consulenze specialistiche per progettazione e organizzazione di attività di informazione e promozione di cui alle voci di spesa indicate alle lettere b), c), d) ed e);</p> <p>h) predisposizione di elaborati tecnici e documentazione richiesti ai fini della valutazione delle domande di aiuto, diverse da quelli di cui all'articolo 45, paragrafo 2, lettera c), del regolamento (UE) n. 1305/2013;</p> <p>i) spese per garanzia fidejussoria richiesta a fronte di anticipazione prevista su investimenti di cui alla lettera a), ai sensi dell'articolo 45, paragrafo 4, del regolamento (UE) n. 1305/2013.</p> <p>Le condizioni generali di ammissibilità dei costi e di congruità degli stessi sono contenute negli articoli 25, 26 e 27 del Bando "Sostegno allo sviluppo locale LEADER" pubblicato sul BUR del 31.08.2016.</p> |
| Criteri di selezione | I criteri di selezione riguardano i seguenti elementi di valutazione:  |

|  |   |
|--|---|
|  | <ul style="list-style-type: none"> <li>- grado di ruralità e di svantaggio: <i>aree rurali D e aree svantaggiate di cui all'art. 32 del regolamento (UE) 1305/2013, altre aree</i></li> <li>- imprenditoria giovanile</li> <li>- imprenditoria femminile</li> <li>- caratteristiche del richiedente: <i>reti di imprese, ATS, partenariati pubblico-privati, altra forma associativa tra beneficiari, altri beneficiari</i></li> <li>- livello di integrazione con l'offerta del territorio: <i>numero di operatori locali coinvolti dall'iniziativa, creazione di una struttura/attività a servizio della pista ciclabile Alpe-Adria, ...</i></li> <li>- presenza di specifiche realizzazioni volte ad aumentare l'accessibilità dei percorsi e delle strutture oltre il livello richiesto dalle norme</li> <li>- interventi che migliorano la sostenibilità ambientale: <i>riduzione dell'uso del suolo, tecnologie a basso consumo di energia, impiego di materiale certificato(tipo PEFC), miglioramento del livello di efficienza energetica degli edifici</i></li> <li>- percentuale di apporto di risorse proprie</li> <li>- cantierabilità</li> </ul> <p>Nel caso di progetti integrati, il punteggio sarà assegnato come valore medio tra i punteggi ottenuti da ciascun sub-progetto.</p> <p>I punteggi che per loro natura non possono essere assegnati all'ente pubblico (imprenditoria giovanile, femminile) trovano compensazione nel caso di ente pubblico che agisce in partenariato con soggetti privati. Legare l'intervento pubblico a quello privato consente di ridurre il rischio che si realizzino interventi destinati a rimanere incompiuti in quanto manca l'indispensabile elemento gestionale che ne permetta il corretto funzionamento.</p> <p><i>Una soglia minima di punteggio al di sotto della quale le domande di aiuto non potranno essere finanziate garantirà il livello minimo richiesto agli interventi in termini di capacità di raggiungere i risultati previsti dal tipo di intervento.</i></p> |
| <p>Tipo di sostegno ed eventuale regime di aiuto</p> | <p><i>Classificazione del sostegno previsto</i><br/>(Barrare la casella pertinente)</p> <p><input type="checkbox"/> aiuto di Stato<br/><input checked="" type="checkbox"/> non aiuto di Stato</p> <p><i>Regime di aiuto.</i><br/>Per gli interventi di Enti pubblici (Enti locali, Enti gestori di parchi e riserve naturali regionali) non aventi natura economica/commerciale aiuto in conto capitale.</p> <p>Per gli interventi dei soggetti privati e degli enti pubblici nel caso di interventi di natura economica/commerciale: aiuto in conto capitale a titolo <i>de minimis</i> ai sensi del Regolamento (UE) n. 1407/2013 della Commissione del 18 dicembre 2013 relativo all'applicazione degli articoli 107 e 108 del trattato sul funzionamento dell'Unione europea agli aiuti "<i>de minimis</i>".</p> <p>I regimi di aiuto a favore degli Enti pubblici saranno valutati caso per caso al fine di identificare puntualmente se l'attività oggetto di aiuto è da ritenersi attività di tipo istituzionale o avente natura economica. La forma con cui</p>   |

|   | l'Ente pubblico si impegna a dare in concessione la struttura eventualmente realizzata con il progetto (gratuitamente, a titolo oneroso, con/senza indirizzo nella gestione, ecc.) saranno elementi utili per la valutazione.   |                |               |        |            |            |            |
|---|---|----------------|---------------|--------|------------|------------|------------|
| Intensità contributiva                                    | <p>La percentuale massima di aiuto sulla spesa ammissibile è pari a:</p> <ul style="list-style-type: none"> <li>– il 95% per le spese realizzate da Enti pubblici</li> <li>– il 70% per le spese realizzate da giovani o per progetti presentati da più operatori associati</li> <li>– il 60% per i restanti beneficiari</li> </ul> <p>Vengono riconosciute percentuali di sostegno piuttosto elevate in quanto la tipologia di strutture/servizi finanziati hanno normalmente natura stagionale, complementare, che non garantisce entrate economiche sufficienti a remunerare pienamente i fattori produttivi impiegati e per questo spesso sono iniziative condotte da associazioni o altre forme non profit.</p> <p>Agli enti pubblici viene riconosciuta una percentuale maggiore in quanto non dispongono di capitale proprio da destinare a cofinanziamento.</p> |                |               |        |            |            |            |
| Spesa prevista (euro)                                     | <table border="1" style="margin-left: auto; margin-right: auto;"> <thead> <tr> <th>SPESA PUBBLICA</th> <th>SPESA PRIVATA</th> <th>TOTALE</th> </tr> </thead> <tbody> <tr> <td style="text-align: center;">527.165,94</td> <td style="text-align: center;">107.256,27</td> <td style="text-align: center;">634.422,21</td> </tr> </tbody> </table>   | SPESA PUBBLICA | SPESA PRIVATA | TOTALE | 527.165,94 | 107.256,27 | 634.422,21 |
| SPESA PUBBLICA  | SPESA PRIVATA   | TOTALE         |               |        |            |            |            |
| 527.165,94  | 107.256,27  | 634.422,21     |               |        |            |            |            |
| N. progetti attesi  | 7   |                |               |        |            |            |            |
| Normativa comunitaria, statale e regionale di riferimento | <p><i>Conformità dell'azione a normative di settore.</i></p> <p>Regolamento (UE) n. 1303/2013<br/> Regolamento (UE) n. 1305/2013<br/> D.Lgs 50/2016<br/> Legge regionale n. 7/2000<br/> Legge regionale 16 gennaio 2002, n. 2 e successive modifiche e integrazioni.</p> <p><i>Regolamento (UE) n. 1305/2013</i></p> <p>L'azione è riconducibile a:</p> <ul style="list-style-type: none"> <li>- art. 20 paragrafo 1, lettera e) per gli enti pubblici</li> <li>- art. 19 paragrafo 1, lettera b) per gli interventi di microimprese e piccole imprese, persone fisiche e agricoltori o coadiuvanti familiari</li> </ul>  |                |               |        |            |            |            |
| Grado di realizzabilità                                   | <p>La realizzazione dei progetti può essere favorita dalla presenza sul territorio di numerose associazioni sportive, ma al contempo la loro limitata capacità economica può rendere di difficile attuazione un programma di investimenti anche alla luce di un alto livello di aiuto. L'avvio di attività di tipo sportivo/ricreativo richiede spesso inoltre che il gestore abbia requisiti professionali specifici.</p> <p>Per ridurre queste limitazioni il GAL ha previsto un'intensità contributiva adeguata e incoraggia la presentazione di progetti in partenariato.</p>   |                |               |        |            |            |            |
| Cronoprogramma procedurale                                | <p>Pubblicazione: ottobre 2018<br/> Approvazione progetti: marzo 2020<br/> Chiusura progetti: aprile 2024</p>   |                |               |        |            |            |            |

|                             |  |
|-----------------------------|--|
| PROCEDURA DI ATTUAZIONE     | BANDO  |
| Ambito tematico della SSL   | 2. Turismo sostenibile   |
| Obiettivo della SSL         | Adeguare in quantità e qualità la ricettività all'evoluzione della domanda e favorirne la diffusione nelle aree con un'offerta limitata  |
| Azione                      | 2.2 Servizi per l'ospitalità diffusa   |
| Descrizione dell'azione     | <p><i>Descrizione dell'azione</i></p> <p>Negli ultimi anni, la domanda turistica è mutata e si è differenziata. In particolare, si assiste alla frammentazione delle ferie in più momenti di breve durata nel corso dell'anno, allo sviluppo del turismo lento, spesso "errante" ed "esperienziale", all'organizzazione diretta dei viaggi sia a livello individuale, sia di gruppi di dimensioni anche ampie, all'utilizzo dei mezzi informatici per la gestione delle informazioni e dei contatti turistici.</p> <p>Questa evoluzione richiede un adeguamento dell'offerta ricettiva per aumentarne la flessibilità, ma anche per accrescere la qualità dei servizi offerti agli ospiti (wellness, aree giochi, ecc.) o a specifiche categorie (ad esempio ciclisti e biker).</p> <p>Nelle due ultime programmazioni Leader, il GAL ha sostenuto lo sviluppo della ricettività extra alberghiera che risponde bene alla nuova domanda turistica. Sussistono però ancora esigenze di sviluppo di questo comparto e, in particolare, questa azione mira a:</p> <ul style="list-style-type: none"> <li>- qualificare l'offerta esistente e rafforzare i servizi complementari alla ricettività;</li> <li>- accrescere l'ospitalità diffusa in particolare in quelle aree nelle quali è ancora poco presente e dove la domanda non trova adeguata copertura;</li> <li>- sviluppare i servizi di promozione, marketing e commercializzazione anche in funzione del coordinamento dell'offerta;</li> <li>- valorizzare a fini produttivi il patrimonio edilizio esistente, soprattutto se di pregio architettonico o urbanistico.</li> </ul> <p>Oltre alla riqualificazione di quelli esistenti, l'Azione non esclude la creazione di nuovi posti letto, in particolare nelle località ove sia necessario adeguare l'offerta alla domanda, purché venga assicurata una quota minima di investimento destinata alla creazione di servizi complementari.</p> <p><i>Finalità specifica</i></p> <p>Adeguare in quantità e qualità la ricettività all'evoluzione della domanda e favorirne la diffusione nelle aree con un'offerta insufficiente</p> <p><i>Risultato atteso</i></p> <p>Miglioramento dell'offerta ricettiva e dei servizi presso strutture non alberghiere nelle aree meno dotate</p> |
| Caratteristiche dell'azione | <p><i>Indicazione delle caratteristiche dell'azione</i></p> <p>(Barrare la casella pertinente)</p> <p><input type="checkbox"/> Azione innovativa</p> <p><input type="checkbox"/> Azione di filiera monosettoriale</p> <p><input type="checkbox"/> Azione di filiera multisettoriale</p> <p><input type="checkbox"/> Azione finalizzata al sostegno delle reti d'impresa</p> <p><input type="checkbox"/> Azione rivolta alla creazione d'impresa</p> <p><input checked="" type="checkbox"/> Azione con nessuna delle caratteristiche di cui sopra</p>   |

|  |   |
|--|---|
|  | <p><i>Motivazione dell'indicazione</i><br/>(Descrivere gli elementi dell'azione che la rendono innovativa, o di filiera, ecc. Un'azione può essere considerata di filiera anche in quanto <i>necessariamente</i> associata ad altra azione della SSL)</p>   |
| Condizioni di ammissibilità dei progetti | <p>Il costo minimo ammissibile per intervento è pari a 20.000,00 euro.<br/>Il costo massimo ammissibile per intervento è pari a 100.000,00 euro.</p> <p>Gli investimenti rivolti alla realizzazione di nuovi posti letto e alla riqualificazione dei posti letto esistenti non possono superare l'80% della spesa ammessa.</p> <p>Per gli operatori non professionali, l'investimento può riguardare l'offerta di camere nell'edificio ove risiede il proprietario o in una sua pertinenza (B&amp;B) o in non più di due appartamenti situati in uno stesso stabile (affittacamere).</p>  |
| Beneficiari                              | <p><i>Categoria generale di appartenenza dei beneficiari</i><br/>(Barrare la casella pertinente)</p> <p>X Operatori economici</p> <p><input type="checkbox"/> Imprenditoria giovanile</p> <p><input type="checkbox"/> Imprenditoria femminile</p> <p>X Altro (persone fisiche)</p> <p>Pur avendo indicato che i beneficiari previsti sono sia operatori economici (affittacamere professionale) che "altro" (persone fisiche per B&amp;B e affittacamere non professionale), in base alla natura dell'attività prestata sono da ritenersi tutti operatori economici.</p> <p><i>Beneficiari</i></p> <p>Per l'ospitalità professionale:</p> <ul style="list-style-type: none"> <li>- Micro e piccole imprese, come definite nell'allegato I del Regolamento (UE) n.702/2014 della Commissione del 25.6.2014, e cooperative, la cui attività si svolge nell'area della SSL e che nell'area abbiano un'unità operativa;</li> <li>- Persone fisiche che al momento della domanda non abbiano costituito l'impresa, con l'obbligo di costituirla entro i termini dall'approvazione della graduatoria, indicati nel bando. Tali soggetti devono avere la disponibilità dell'immobile.</li> </ul> <p>Per l'ospitalità non professionale:<br/>Persone fisiche, proprietari o usufruttuari di immobili.</p> |
| Costi ammissibili                        | <p>L'intervento sostiene gli investimenti materiali e immateriali volti a rafforzare la ricettività diffusa di natura non alberghiera e per la prestazioni di servizi a questa collegati.</p> <p>Sono ammissibili tutti i costi previsti dal Piano di sviluppo rurale della Regione Autonoma Friuli Venezia Giulia 2014-2020 per la sottomisura 19.2:</p> <p>a) investimenti di cui all'articolo 45, paragrafo 2, lettere a), b), c) e d) del regolamento (UE) n. 1305/2013, quali:</p> <ol style="list-style-type: none"> <li>1. riqualificazione e ampliamento di beni immobili destinati alla realizzazione o riqualificazione di posti letto;</li> </ol>  |



|                              |  |
|------------------------------|--|
|                              | <ol style="list-style-type: none"> <li>2. costruzione o miglioramento di beni immobili destinati alla creazione di servizi complementari;</li> <li>3. acquisto di nuovi macchinari, attrezzature e arredi fino a copertura del valore di mercato del bene;</li> <li>4. spese generali collegate alle due voci di spesa precedenti, come onorari di progettisti e consulenti, compensi per consulenze in materia di sostenibilità ambientale ed economica, inclusi studi di fattibilità entro il limite del 10% del costo ammissibile. Gli studi di fattibilità rimangono spese ammissibili anche quando, in base ai loro risultati, non sono effettuate spese delle voci 1, 2 e 3;</li> <li>5. l'acquisizione di brevetti, licenze, diritti d'autore, marchi commerciali;</li> </ol> <ol style="list-style-type: none"> <li>b) attività di ricognizione, elaborazione e diffusione delle informazioni, nonché realizzazione e diffusione di materiale informativo su diversi supporti medialti;</li> <li>c) produzioni audiovisive e multimediali per la diffusione attraverso canali radiofonici e televisivi;</li> <li>d) noleggio di attrezzature e strutture mobili, nonché acquisizione di spazi e servizi all'interno di fiere, nell'ambito di eventi e manifestazioni, per campagne promozionali;</li> <li>e) noleggio di attrezzature e strutture mobili, nonché acquisizione di spazi e servizi per l'organizzazione di eventi e manifestazioni a finalità informativa, divulgativa o promozionale, compresi i compensi e rimborsi spese per relatori;</li> <li>f) realizzazione o aggiornamento di siti web;</li> <li>g) consulenze specialistiche per progettazione e organizzazione di attività di informazione e promozione di cui alle voci di spesa indicate alle lettere b), c), d) ed e);</li> <li>h) predisposizione di elaborati tecnici e documentazione richiesti ai fini della valutazione delle domande di aiuto, diverse da quelli di cui all'articolo 45, paragrafo 2, lettera c), del regolamento (UE) n. 1305/2013;</li> <li>i) spese per garanzia fideiussoria richiesta a fronte di anticipazione prevista su investimenti di cui alla lettera a), ai sensi dell'articolo 45, paragrafo 4, del regolamento (UE) n. 1305/2013.</li> </ol> <p>Le condizioni generali di ammissibilità dei costi e di congruità degli stessi sono contenute negli articoli 25, 26 e 27 del Bando "Sostegno allo sviluppo locale LEADER" pubblicato sul BUR del 31.08.2016.</p> |
| <p>Criteria di selezione</p> | <p>I criteri di selezione riguardano i seguenti elementi di valutazione:</p> <ul style="list-style-type: none"> <li>- grado di ruralità e di svantaggio: <i>aree rurali D e aree svantaggiate di cui all'art. 32 del regolamento (UE) 1305/2013, altre aree</i></li> <li>- la localizzazione: <i>area a bassa/media/alta offerta di ricettività turistica</i></li> <li>- caratteristiche del richiedente: <i>ricettività professionale/non professionale</i></li> <li>- imprenditoria giovanile</li> <li>- imprenditoria femminile</li> <li>- la tipologia di intervento: <i>quota di spesa per servizi accessori, riqualificazione posti letto, creazione posti letto</i></li> <li>- il livello di accessibilità</li> <li>- il livello di integrazione con l'offerta già presente: <i>numero di operatori locali coinvolti dall'iniziativa;</i></li> <li>- il contributo alla qualità architettonica e urbanistica: <i>riqualificazione di</i></li> </ul>   |

|   | <p><i>costruzioni tipiche, innovazioni coerenti con la vocazione territoriale</i></p> <ul style="list-style-type: none"> <li>- interventi che migliorano la sostenibilità ambientale: <i>riduzione dell'uso del suolo, impiego di materiale legnoso certificato (tipo PEFC), , miglioramento del livello di efficienza energetica degli edifici</i></li> <li>- la percentuale di apporto di risorse proprie.</li> </ul> <p><i>Una soglia minima di punteggio al di sotto della quale le domande di aiuto non potranno essere finanziate garantirà il livello minimo richiesto agli interventi in termini di capacità di raggiungere i risultati previsti dal tipo di intervento.</i></p>  |                |               |        |            |            |            |
|---|---|----------------|---------------|--------|------------|------------|------------|
| Tipo di sostegno ed eventuale regime di aiuto             | <p><i>Classificazione del sostegno previsto</i><br/>(Barrare la casella pertinente)</p> <p><input type="checkbox"/> aiuto di Stato<br/><input checked="" type="checkbox"/> non aiuto di Stato</p> <p><i>Regime di aiuto</i><br/>Aiuto in conto capitale a titolo <i>de minimis</i> ai sensi del Regolamento (UE) n. 1407/2013 della Commissione del 18 dicembre 2013 relativo all'applicazione degli articoli 107 e 108 del trattato sul funzionamento dell'Unione europea agli aiuti "<i>de minimis</i>".</p>  |                |               |        |            |            |            |
| Intensità contributiva                                    | <p>L'aliquota massima di sostegno è pari a:</p> <ul style="list-style-type: none"> <li>- il 60% della spesa ammissibile per i progetti di giovani o da realizzarsi in area montana ai sensi dell'art. 32 del Reg (UE) 1305/2013;</li> <li>- il 50% negli altri casi.</li> </ul> <p>Le aliquote di sostegno considerano che i costi per nuovi posti letto o per la riqualificazione dei posti letto esistenti (ossia gli investimenti dotati di un ritorno economico) non possono superare l'80% della spesa ammessa.</p> <p>Le aliquote sono coerenti con quelle previste nella passata programmazione per interventi analoghi; rispetto a quelle previste per il B&amp;B dalla L.R. 2/2002, sono state maggiorate del 10% per i beneficiari delle aree maggiormente svantaggiate e per i giovani al fine di favorire l'accesso anche a soggetti che possono avere ritorni economici dell'investimento più lunghi o più difficoltà ad accedere alla quota di cofinanziamento.</p> |                |               |        |            |            |            |
| Spesa prevista (euro)                                     | <table border="1"> <thead> <tr> <th>SPESA PUBBLICA</th> <th>SPESA PRIVATA</th> <th>TOTALE</th> </tr> </thead> <tbody> <tr> <td>172.810,06</td> <td>115.206,71</td> <td>288.016,77</td> </tr> </tbody> </table>  | SPESA PUBBLICA | SPESA PRIVATA | TOTALE | 172.810,06 | 115.206,71 | 288.016,77 |
| SPESA PUBBLICA  | SPESA PRIVATA   | TOTALE         |               |        |            |            |            |
| 172.810,06  | 115.206,71  | 288.016,77     |               |        |            |            |            |
| N. progetti attesi  | 7   |                |               |        |            |            |            |
| Normativa comunitaria, statale e regionale di riferimento | <p><i>Conformità dell'azione a normative di settore</i></p> <p>Regolamento (UE) n. 1303/2013<br/>Regolamento (UE) n. 1305/2013<br/>Legge regionale n. 7/2000<br/>Legge regionale 16 gennaio 2002, n. 2 e successive modifiche e integrazioni<br/>Legge regionale 9 dicembre 2016, n. 21 e successive modifiche e integrazioni</p> <p><i>Regolamento (UE) n. 1305/2013</i></p>   |                |               |        |            |            |            |

|                            |  |
|----------------------------|--|
|                            | L'azione è riconducibile a: art. 19 paragrafo 1, lettera b)  |
| Grado di realizzabilità    | <p>I limiti all'attuazione dell'azione sono dati dal carico burocratico richiesto rispetto alla dimensione media dei progetti e la difficoltà per gli operatori meno aggiornati sugli strumenti di promozione digitali ad inserirsi in tali circuiti.</p> <p>Gli elementi che favoriscono la realizzabilità dell'iniziativa sono:</p> <ul style="list-style-type: none"> <li>- possibilità per il GAL di mettere a frutto l'esperienza pluriennale maturata nel settore,</li> <li>- notevole richiesta da parte del territorio,</li> <li>- fattore "emulativo" che spinge altri soggetti, soprattutto i privati, ad "aprirsi alla ricettività" con l'obiettivo di integrare il proprio reddito familiare.</li> </ul> |
| Cronoprogramma procedurale | <p>Pubblicazione: maggio 2018</p> <p>Approvazione progetti: maggio 2019</p> <p>Chiusura progetti: dicembre 2021</p>  |

|                             |  |
|-----------------------------|--|
| PROCEDURA DI ATTUAZIONE     | PROGETTO A GESTIONE DIRETTA DEL GAL  |
| Ambito tematico della SSL   | 2. Turismo sostenibile   |
| Obiettivo della SSL         | Rafforzare l'immagine di area a forte naturalità ( <i>wilderness</i> ) e accessibile a tutti con modalità lente e sostenibili (ideale per lo <i>slow tourism</i> )   |
| Azione                      | 2.3 Marketing territoriale   |
| Descrizione dell'azione     | <p><i>Descrizione dell'azione</i></p> <p>L'area di competenza del GAL Open Leader è dotata di una forte eterogeneità interna, ambientale e culturale, che costituisce un'eccezionale potenzialità, ma che fino ad oggi ha rappresentato un ostacolo nella realizzazione di una programmazione e di una comunicazione comprensoriale efficace.</p> <p>Il Canal del Ferro e la Val Canale condividono caratteristiche demografiche molto critiche e una prospettiva di sviluppo che poggia in gran parte sul settore turistico. Il Gemonese ha una minor tradizione turistica e il settore ha tuttora un peso limitato nell'economia, ma ha avviato alcuni progetti molto promettenti.</p> <p>L'azione di marketing territoriale è volta a:</p> <ul style="list-style-type: none"> <li>- fornire ai potenziali ospiti un'offerta capace di soddisfare le loro esigenze in maniera adeguata e con un carattere distintivo rispetto a quella delle altre aree montane;</li> <li>- creare un "linguaggio comune" tra gli operatori al fine di dare maggior sinergia alle azioni attuate in autonomia dai diversi soggetti pubblici e privati;</li> <li>- creare e proporre sul mercato un'offerta integrata turistica dell'intero territorio del GAL;</li> <li>- rispondere all'esigenza del territorio di recuperare, integrare, collegare e promuovere un patrimonio naturalistico che appartiene a tutti, creando le basi per lo sviluppo di itinerari tematici per favorire la creazione di un turismo sostenibile.</li> </ul> <p><i>Finalità specifica</i></p> <p>Costruire un'offerta integrata e un piano di promozione che possano unificare i territori e determinare da un lato un posizionamento coordinato e una riconoscibilità maggiore come destinazione unica e dall'altro l'integrazione della filiera dei servizi al turista.</p> <p><i>Risultato atteso</i></p> <p>Uniformare la parte alta del territorio con quella bassa e valorizzare l'intero ambito come una destinazione turistica unica.</p> |
| Caratteristiche dell'azione | <p>INNOVATIVITÀ<br/>(Barrare la casella pertinente)</p> <p>X Azione innovativa<br/><input type="checkbox"/> Azione non innovativa</p> <p><i>Motivazione dell'indicazione</i></p> <p>Azione innovativa perché non realizza un piano di marketing tradizionale, né una mera campagna promozionale, ma una serie coordinata di azioni volte a dare un'immagine forte e coordinata al territorio e che:</p> <ul style="list-style-type: none"> <li>- favoriranno il sorgere del "linguaggio comune", di una maggior attenzione all'ospitalità e di una strategia condivisa tra gli attori locali;</li> <li>- forniranno agli operatori turistici strumenti per rafforzare l'attrattività della</li> </ul>  |

|                   |  |
|-------------------|--|
|                   | <p>propria offerta;</p> <ul style="list-style-type: none"> <li>- rafforzeranno l'autorevolezza e la riconoscibilità della destinazione turistica.</li> </ul> <p><b>RELAZIONE CON IL RUOLO PARTENARIALE DEL GAL</b></p> <p>Il GAL è il soggetto che può garantire un impegno costante lungo tutto un quinquennio volto a sviluppare una strategia di marketing del territorio rivolta sia agli attori interni, sia ai potenziali ospiti. La presenza nella compagine sociale di associazioni di categoria, di consorzi e di tutte le amministrazioni locali consente al GAL di svolgere un'azione di facilitazione del dialogo, della condivisione di obiettivi e di catalizzatore dell'azione coordinata dei diversi attori rilevanti, interni ed esterni all'area.</p>  |
| Costi ammissibili | <p>Sono previsti costi per:</p> <p><b>1) Attività di ricognizione, elaborazione e diffusione delle informazioni nonché realizzazione e diffusione di materiale informativo su diversi supporti medial</b></p> <p>Si prevede di realizzare le seguenti attività:</p> <ol style="list-style-type: none"> <li>1. realizzazione di una "brochure" con l'indicazione di itinerari e luoghi che, sviluppandosi dalla ciclabile, accompagnino alla scoperta dei patrimoni ambientali, culturali, delle tradizioni e dei prodotti tipici che arricchiscono il nostro territorio. Tale brochure si comporrà di almeno 40 pagine e verrà prodotta in circa 30.000 copie;</li> <li>2. realizzazione di un servizio fotografico su vari ambiti tematici (siti naturalistici, città di riferimento, beni culturali, pista ciclabile) con la fornitura di almeno 100 fotografie;</li> <li>3. realizzazione di una campagna sulla stampa locale (Messaggero Veneto e Piccolo) attraverso la pubblicazione di 8 +8 pagine intere che promuovano il territorio;</li> <li>4. realizzazione di una campagna radio nazionale e locale incentrata su e- bike, natura, cultura, culinaria ecc;</li> <li>5. elaborazione di materiale informativo e attività di comunicazione. Si prevede di affidare un incarico professionale per la realizzazione delle seguenti attività: <ol style="list-style-type: none"> <li>a) progettazione e gestione delle pubblicazioni sulla stampa locale;</li> <li>b) progettazione e definizione dei contenuti della brochure;</li> <li>c) avvio di una campagna sui canali social Facebook e Instagram per la promozione turistica, naturalistica, culturale e gastronomica dei 15 comuni dell'area Gal;</li> <li>d) elaborazione di almeno 12 comunicati stampa.</li> </ol> </li> </ol> <p><b>2) Produzioni audiovisive e multimediali per la diffusione attraverso canali radiofonici e televisivi</b></p> <p>Si prevede di realizzare sei video (tre in autunno/inverno, tre in primavera/estate della durata di 90-120 secondi cadauno) su mete turistiche, culturali, paesaggistiche appartenenti ad alcuni dei 15 comuni dell'area Gal, che puntino a rafforzare negli attori locali e nei potenziali ospiti l'immagine di area a forte naturalità e accessibilità con modalità lente e sostenibili, ideale per lo slow tourism e per chi è alla continua ricerca di esperienze ed emozioni uniche.</p> <p>Saranno definiti preventivamente:</p> <ol style="list-style-type: none"> <li>1. temi</li> <li>2. scelta dello storytelling</li> <li>3. sopralluoghi destinazioni</li> <li>4. scelta testi e musiche</li> </ol> |

5. riprese e montaggi.

**3) Consulenze specialistiche per progettazione e organizzazione di attività di informazione e promozione**

Non disponendo al proprio interno di personale idoneo, si prevede un incarico di consulenza specialistica, nel rispetto del limite introdotto sulla voce di costo (max 10% costi di promozione), per l'attività di progettazione e organizzazione di tutte le attività sopra descritte alle voci 1 e 2 ad un soggetto che si interfacci direttamente con il Gal.

Quadro finanziario

*Quadro finanziario per tipologia di costo ammissibile e per singola attività (fornitura o servizio)*

| <b>VOCE DI SPESA</b>   | <b>IMPORTO IVA INCLUSA</b> |
|--|----------------------------|
| Attività di ricognizione, elaborazione e diffusione delle informazioni / realizzazione e diffusione di materiale informativo | 155.193,13                 |
| Produzioni audiovisive   | 28.792,00                  |
| Consulenze specialistiche: progettazione e organizzazione delle attività in coordinamento con il Gal                         | 11.014,87                  |
| <b>TOTALE</b>  | <b>195.000,00</b>          |

*Congruità della spesa – allegati.*

(Elenco della documentazione acquisita dal GAL in esito a indagine esplorativa o dal GAL prodotta, finalizzata alla valutazione della congruità del costo: preventivi, analisi dei prezzi da parte di tecnici qualificati, ecc.).

Per l'affidamento dei servizi della presente azione verrà avviata un'unica procedura di evidenza pubblica; l'importo a base di gara sarà definito come somma degli imponibili dei preventivi prescelti.

La valutazione della congruità è stata pertanto fatta sulla base degli imponibili.

**1) Attività di ricognizione, elaborazione e diffusione delle informazioni nonché realizzazione e diffusione di materiale informativo su diversi supporti medial**

1) Stampa brochure

Richiesta di preventivo a tre soggetti (prot. OL 899/2020 del 30/11/2020)

Preventivi pervenuti:

a) Grafiche Filacorda (prot. OL 906/2020 del 03/12/2020)

b) Tipografia Tarvisiana (prot. OL 902/2020 del 01/12/2020)

c) Litho Stampa Srl di Pasion di Prato (prot. OL 900/2020 del 01/12/2020)

Preventivo scelto: preventivo con prezzo più basso di Grafiche Filacorda.

2) Servizio fotografico

Richiesta di preventivo a tre soggetti (prot. OL 911/2020 del 07/12/2020)

Preventivi pervenuti:

a) Five Studio (prot. OL 912/2020 del 07/12/2020)

b) Carlo Spaliviero (prot. OL 928/2020 dell'11/12/2020)

c) Silvia Toneatto (prot. OL 915/2020 del 07/12/2020)

Preventivo scelto: preventivo con prezzo più basso di Five Studio.

|  |  |
|--|--|
|  | <p>3) Campagna su stampa locale<br/> Richiesta di preventivo ad Agenzia Manzoni (prot. OL 919/2020 del 07/12/2020).<br/> Preventivo pervenuto: Agenzia Manzoni (prot. OL 921/2020 del 10/12/2020)<br/> Preventivo scelto: preventivo dell'unico concessionario per i giornali Messaggero Veneto e Il Piccolo.</p> <p>4) Campagna radio nazionale<br/> Richiesta di preventivo a tre soggetti (prot. OL 897/2020 del 27/11/2020 e OL 909/2020 del 04/12/2020).<br/> Preventivi pervenuti:<br/> 1. RTL (prot. OL 949/2020 del 17/12/2020)<br/> 2. Radio RDS (prot. OL 924/2020 del 10/12/2020)<br/> 3. Agenzia Manzoni - Radio DeeJay (prot. OL 938/2020 del 14/12/2020)<br/> Preventivo scelto: preventivo di RTL.</p> <p>5) Campagna radio locale<br/> Richiesta di preventivo a tre soggetti (richiesta informale a Vivaradio e prot. OL 946/2020 del 17/12/2020).<br/> Preventivi pervenuti:<br/> 1. Vivaradio (prot. OL 904/2020 del 02/12/2020)<br/> 2. Dallin Production Srl - Radio Gioconda (prot. OL 953/2020 del 18/12/2020)<br/> 3. Klasse Uno (prot. OL 955/2020 del 18/12/2020)<br/> Preventivo scelto: preventivo di Vivaradio.</p> <p>6) Elaborazione di materiale informativo e comunicazione<br/> Richiesta di preventivo a tre soggetti (prot. OL 914/2020 del 07/12/2020).<br/> Preventivi pervenuti:<br/> 1. Five Studio (prot. OL 920/2020 del 07/12/2020)<br/> 2. Silvia Toneatto (prot. OL 916/2020 del 07/12/2020)<br/> 3. Vigna Srl (prot. OL 927/2020 del 11/12/2020)<br/> Preventivo scelto: preventivo con prezzo più basso di Five Studio</p> <p><b>2) Produzioni audiovisive e multimediali per la diffusione attraverso canali radiofonici e televisivi</b><br/> Richiesta di preventivo a tre soggetti (prot. OL 901/2020 del 01/12/2020 e mail per ridefinizione di alcuni elementi richiesti).<br/> Preventivi pervenuti:<br/> 1. Red On Productions (prot. OL 945/2020 del 17/12/2020)<br/> 2. Artis (prot. OL 913/2020 del 07/12/2020)<br/> 3. Ikon Srl (prot. OL 948/2020 del 17/12/2020)<br/> Preventivo scelto: preventivo con prezzo più basso di Red On Productions.</p> <p><b>3) Consulenze specialistiche per progettazione e organizzazione di attività di informazione e promozione</b><br/> Preventivo della consulente del lavoro Studio Emanuela Buzzi del 10/12/2020 (prot. OL 923/2020 del 10/12/2020)<br/> Considerata l'attività da svolgere, si è ritenuto di procedere richiedendo un preventivo per l'assunzione di una persona a tempo determinato (12 mesi), secondo livello impegnato, stimando in 10,5 ore settimanali l'impegno lavorativo.</p> |
|--|--|

| Modalità attuative   | Le procedure per l'acquisizione dei beni o dei servizi, ai sensi del D.Lgs. 50/2016 sono:   |                |               |  |   |                        |  |
|--|---|----------------|---------------|--|---|------------------------|--|
|  | <table border="1"> <thead> <tr> <th>VOCE DI SPESA</th> <th>PROCEDURA</th> </tr> </thead> <tbody> <tr> <td>Attività di ricognizione, elaborazione e diffusione delle informazioni / realizzazione e diffusione di materiale informativo</td> <td rowspan="3">Procedura negoziata, senza bando, ai sensi dell'art. 1, c.2, lett. b) della legge n. 120 del 2020</td> </tr> <tr> <td>Produzioni audiovisive</td> </tr> <tr> <td>Consulenze specialistiche: progettazione e organizzazione delle attività in coordinamento con il Gal</td> </tr> </tbody> </table>  | VOCE DI SPESA  | PROCEDURA     | Attività di ricognizione, elaborazione e diffusione delle informazioni / realizzazione e diffusione di materiale informativo | Procedura negoziata, senza bando, ai sensi dell'art. 1, c.2, lett. b) della legge n. 120 del 2020 | Produzioni audiovisive | Consulenze specialistiche: progettazione e organizzazione delle attività in coordinamento con il Gal |
| VOCE DI SPESA  | PROCEDURA   |                |               |  |   |                        |  |
| Attività di ricognizione, elaborazione e diffusione delle informazioni / realizzazione e diffusione di materiale informativo | Procedura negoziata, senza bando, ai sensi dell'art. 1, c.2, lett. b) della legge n. 120 del 2020   |                |               |  |   |                        |  |
| Produzioni audiovisive   |   |                |               |  |   |                        |  |
| Consulenze specialistiche: progettazione e organizzazione delle attività in coordinamento con il Gal                         |   |                |               |  |   |                        |  |
| Tempistica   | (indicare i tempi di realizzazione, tenendo conto della complessità del progetto)<br>Si intende realizzare le attività di cui sopra in circa dodici mesi a partire dall'estate 2021. Tale tempistica non tiene conto delle attività di predisposizione del bando di gara e delle attività propedeutiche all'affidamento dei servizi, che avverrà nella primavera/estate 2021, e della attività di collaudo e rendicontazione del progetto stesso.   |                |               |  |   |                        |  |
| Tipo di sostegno   | <i>Regime di aiuto.</i><br>(Indicare il motivo che esclude la natura di aiuto di Stato del sostegno al GAL).<br>Aiuto in conto capitale.<br>Il sostegno è concesso per attività non configurabile come attività di impresa in quanto tutte le iniziative oggetto di finanziamento sono volte a favorire l'incontro tra la domanda che esprimono i residenti e gli ospiti e l'offerta prodotta dalle imprese e dalle istituzioni del territorio e non generano un ritorno economico diretto a favore del GAL   |                |               |  |   |                        |  |
| Intensità contributiva   | L'intensità contributiva è pari al 100%, in quanto il GAL non conta con altre fonti di finanziamento per svolgere le iniziative programmate e queste non danno origine a un ritorno economico a favore del GAL.   |                |               |  |   |                        |  |
| Spesa pubblica (euro)  | <table border="1"> <thead> <tr> <th>SPESA PUBBLICA</th> <th>SPESA PRIVATA</th> <th>TOTALE</th> </tr> </thead> <tbody> <tr> <td>0,00</td> <td>0,00</td> <td>0,00</td> </tr> </tbody> </table>  | SPESA PUBBLICA | SPESA PRIVATA | TOTALE   | 0,00  | 0,00                   | 0,00   |
| SPESA PUBBLICA   | SPESA PRIVATA   | TOTALE         |               |  |   |                        |  |
| 0,00   | 0,00  | 0,00           |               |  |   |                        |  |
| Normativa comunitaria, statale e regionale di riferimento  | <i>Conformità dell'azione a normative di settore.</i><br>Regolamento (UE) n. 1303/2013<br>Regolamento (UE) n. 1305/2013<br>Legge regionale n. 7/2000<br>D.Lgs. 50/2016<br><br><i>Regolamento (UE) n. 1305/2013</i><br>L'azione è riconducibile a: <i>art. 20 paragrafo 1, lettera e)</i>  |                |               |  |   |                        |  |
| Grado di realizzabilità  | (Descrivere le situazioni o gli elementi che possono favorire od ostacolare la realizzazione dei progetti previsti. In relazione alle difficoltà operative, tecniche, normative, logistiche, indicare le soluzioni per superarle).<br>Gli elementi che possono favorire la realizzazione del progetto sono: <ul style="list-style-type: none"> <li>• la condivisione del piano di marketing con Promoturismo FVG;</li> <li>• la disponibilità del piano di marketing realizzato nell'ambito del PSL 2007-2013.</li> </ul> Non si ravvisano elementi che possano ostacolare la realizzazione del progetto. |                |               |  |   |                        |  |
| Cronoprogramma procedurale   | Inizio attività: ottobre 2021 (delibera a contrarre)<br>Conclusione attività: giugno 2023   |                |               |  |   |                        |  |



|                             |  |
|-----------------------------|--|
| PROCEDURA DI ATTUAZIONE     | BANDO  |
| Ambito tematico della SSL   | 2. Turismo sostenibile   |
| Obiettivo della SSL         | Aumentare l'attrattività per accrescere il numero e la permanenza degli ospiti sul territorio comprensoriale   |
| Azione                      | 2.5 Azioni di marketing per la valorizzazione e promozione del patrimonio territoriale   |
| Descrizione dell'azione     | <p><i>Descrizione dell'azione</i></p> <p>Il comprensorio è contraddistinto dalla presenza di ricchezze naturali e culturali, le quali rappresentano le tradizioni, la cultura, la storia, le produzioni tipiche, la gastronomia e l'artigianato locali. Inoltre, il territorio ospita numerosi eventi e manifestazioni, tuttavia queste non sempre godono della visibilità e della valorizzazione che meriterebbero.</p> <p>Attraverso l'azione proposta, si mira a far emergere il patrimonio identitario e culturale del territorio, promuovendo la crescita economica e la tutela del patrimonio naturale e culturale. Ciò può essere conseguito tramite una serie di interventi volti a valorizzare le peculiarità del comprensorio, ad esempio attraverso la creazione di strumenti divulgativi, la realizzazione di iniziative informative, la promozione di eventi.</p> <p>L'obiettivo finale è quello di migliorare l'attrattività del territorio e a incrementarne la visibilità.</p> <p>L'azione è volta pertanto a:</p> <ul style="list-style-type: none"> <li>• promuovere e valorizzare il patrimonio territoriale attraverso una serie di attività, come ad esempio la realizzazione di eventi promozionali o informativi, l'utilizzo di strumenti divulgativi come opuscoli, brochure, manifesti, siti web, app, video e così via; in sostanza, l'idea è quella di sensibilizzare il pubblico sulle bellezze e le peculiarità del territorio, in modo da far apprezzare e valorizzare il patrimonio locale;</li> <li>• rispondere all'esigenza delle comunità di recuperare, integrare, collegare e promuovere il patrimonio territoriale, creando le basi per lo sviluppo di itinerari tematici per favorire la creazione di un turismo sostenibile;</li> <li>• migliorare la competitività e visibilità del territorio.</li> </ul> <p><i>Finalità specifica</i></p> <p>La finalità specifica è accrescere l'attrattività di un'area montana caratterizzata da una forte eterogeneità interna, ambientale e culturale, attraverso la promozione del patrimonio territoriale ed il potenziamento di un'offerta turistica integrata.</p> <p><i>Risultato atteso</i></p> <p>I risultati attesi sono i seguenti:</p> <ul style="list-style-type: none"> <li>• aumento dell'attrattività del territorio e delle presenze turistiche</li> <li>• valorizzazione del patrimonio culturale e ambientale</li> <li>• riduzione degli effetti della stagionalità turistica, con incremento dei flussi nei periodi di bassa stagione</li> <li>• miglioramento del coordinamento e della collaborazione fra gli operatori locali</li> <li>• individuazione di nuovi canali di promozione.</li> </ul> |
| Caratteristiche dell'azione | <p><i>Indicazione delle caratteristiche dell'azione.</i></p> <p>(Barrare la casella pertinente)</p> <p>X Azione innovativa</p>   |

|  |  |
|--|--|
|  | <ul style="list-style-type: none"> <li><input type="checkbox"/> Azione di filiera monosettoriale</li> <li><input type="checkbox"/> Azione di filiera multisetoriale</li> <li><input type="checkbox"/> Azione finalizzata al sostegno delle reti d'impresa</li> <li><input type="checkbox"/> Azione rivolta alla creazione d'impresa</li> <li><input type="checkbox"/> Azione con nessuna delle caratteristiche di cui sopra</li> </ul> <p><i>Motivazione dell'indicazione.</i><br/>L'azione può essere innovativa:</p> <ul style="list-style-type: none"> <li>• per l'utilizzo delle nuove tecnologie e degli strumenti digitali per promuovere il territorio, ad esempio attraverso l'utilizzo di app, siti web, social media, e altri strumenti interattivi;</li> <li>• per la capacità di valorizzare le specificità del territorio in modo originale e creativo, ad esempio attraverso l'organizzazione di eventi unici o la creazione di itinerari turistici innovativi;</li> <li>• nel modo in cui affronta i problemi e le sfide specifiche del territorio.</li> </ul>  |
| Condizioni di ammissibilità dei progetti | <p>Il costo minimo ammissibile per intervento è pari a 20.000,00 euro.<br/>Il costo massimo ammissibile per intervento è pari a 200.000,00 euro.</p>   |
| Beneficiari                              | <p><i>Categoria generale di appartenenza dei beneficiari.</i><br/>(Barrare la casella pertinente)</p> <ul style="list-style-type: none"> <li><input type="checkbox"/> Operatori economici</li> <li><input type="checkbox"/> Imprenditoria giovanile</li> <li><input type="checkbox"/> Imprenditoria femminile</li> <li>X Altro</li> </ul> <p><i>Beneficiari</i><br/>Soggetti la cui attività si svolge nell'area della SSL e che nell'area abbiano un'unità operativa, quali:</p> <ul style="list-style-type: none"> <li>• Enti pubblici</li> <li>• Consorzi di promozione turistica</li> <li>• Associazioni con finalità statutarie pertinenti alle attività da svolgere</li> </ul>   |
| Costi ammissibili                        | <p>Sono ammissibili tutti i costi previsti dal Piano di sviluppo rurale della Regione Autonoma Friuli Venezia Giulia 2014-2022 per la sottomisura 19.2, tenuto conto delle indicazioni fornite dalla Regione per l'assegnazione delle risorse dedicate al periodo di transizione e della tipologia di interventi ammissibili:</p> <p>a) investimenti di cui all'articolo 45, paragrafo 2, lettere b), c) e d) del regolamento (UE) n. 1305/2013:</p> <p>a.1) acquisto di nuovi macchinari e attrezzature fino a copertura del valore di mercato del bene;</p> <p>a.2) spese generali collegate alle spese di cui alla lettera a.1), come onorari di architetti, ingegneri e consulenti, compensi per consulenze in materia di sostenibilità ambientale ed economica, inclusi studi di fattibilità entro il limite del 10% del costo ammissibile dei relativi investimenti. Gli studi di fattibilità rimangono spese ammissibili anche quando, in base ai loro risultati, non sono effettuate spese a titolo della lettera a.1);</p> <p>a.3) acquisizione o sviluppo di programmi informatici e acquisizione di brevetti, licenze, diritti d'autore e marchi commerciali, funzionali agli investimenti di cui alle lettere precedenti.</p> <p>b) attività di ricognizione, elaborazione e diffusione delle informazioni, nonché realizzazione e diffusione di materiale informativo su diversi supporti medial;</p> |

|  |  |
|--|--|
|  | <p>c) produzioni audiovisive e multimediali per la diffusione attraverso canali radiofonici e televisivi;</p> <p>d) noleggio di attrezzature e strutture mobili, nonché acquisizione di spazi e servizi all'interno di fiere, nell'ambito di eventi e manifestazioni, per campagne promozionali;</p> <p>e) noleggio di attrezzature e strutture mobili, nonché acquisizione di spazi e servizi per l'organizzazione di eventi e manifestazioni a finalità informativa, divulgativa o promozionale, compresi i compensi e rimborsi spese per relatori;</p> <p>f) realizzazione o aggiornamento di siti web;</p> <p>g) consulenze specialistiche per progettazione e organizzazione di attività di informazione e promozione di cui alle voci di spesa indicate alle lettere b), c), d) ed e);</p> <p>h) spese per garanzia fideiussoria richiesta a fronte di anticipazione prevista su investimenti di cui alla lettera a) non superiore al 50% dell'aiuto concesso, ai sensi dell'articolo 45, paragrafo 4, del regolamento (UE) n. 1305/2013, entro il limite del 10% delle spese generali di cui al punto a.2.</p> <p>Le condizioni generali di ammissibilità dei costi e di congruità degli stessi sono contenute negli articoli 25, 26 e 27 del Bando "Sostegno allo sviluppo locale LEADER" pubblicato sul BUR del 31.08.2016.</p> |
| <p>Criteria di selezione</p>                         | <p>I criteri di selezione riguardano i seguenti elementi di valutazione:</p> <ul style="list-style-type: none"> <li>- grado di ruralità e di svantaggio: aree rurali D e aree svantaggiate di cui all'art. 32 del regolamento (UE) 1305/2013, altre aree</li> <li>- numero di azioni di informazione, promozione, divulgazione (es. video, brochure, servizi fotografici, campagna stampa locale/nazionale, campagna radio locale/nazionale, campagna social, altro materiale informativo, ecc.)</li> <li>- numero di Comuni promossi</li> <li>- multisetorialità</li> </ul> <p><i>Una soglia minima di punteggio al di sotto della quale le domande di aiuto non potranno essere finanziate garantirà il livello minimo richiesto agli interventi in termini di capacità di raggiungere i risultati previsti dal tipo di intervento.</i></p>  |
| <p>Tipo di sostegno ed eventuale regime di aiuto</p> | <p><i>Classificazione del sostegno previsto</i><br/>(Barrare la casella pertinente)</p> <p><input type="checkbox"/> aiuto di Stato<br/><input checked="" type="checkbox"/> non aiuto di Stato</p> <p><i>Regime di aiuto.</i><br/>Sovvenzione in conto capitale.</p> <p>La sovvenzione non si qualifica come aiuto di stato in quanto potrà essere riconosciuta solo per progetti che prevedono attività di marketing finalizzate alla promozione di un'area e alla diffusione di informazioni al pubblico in generale.</p>   |
| <p>Intensità contributiva</p>                        | <p>La percentuale massima di aiuto sulla spesa ammissibile è pari a:</p> <ul style="list-style-type: none"> <li>- il 100% per le spese realizzate da Enti pubblici</li> <li>- l'80% per i restanti beneficiari.</li> </ul> <p>Vengono riconosciute percentuali di sostegno piuttosto elevate per l'interesse collettivo del progetto ed il godimento pubblico degli effetti dello stesso.</p>  |

| Spesa prevista (euro)                                     | <table border="1"> <thead> <tr> <th>SPESA PUBBLICA</th> <th>SPESA PRIVATA</th> <th>TOTALE</th> </tr> </thead> <tbody> <tr> <td>382.971,83</td> <td>40.000,00</td> <td>422.971,83</td> </tr> </tbody> </table>   |               |        | SPESA PUBBLICA | SPESA PRIVATA | TOTALE | 382.971,83 | 40.000,00 | 422.971,83 |
|---|---|---------------|--------|----------------|---------------|--------|------------|-----------|------------|
|   | SPESA PUBBLICA  | SPESA PRIVATA | TOTALE |                |               |        |            |           |            |
| 382.971,83  | 40.000,00   | 422.971,83    |        |                |               |        |            |           |            |
| N. progetti attesi  | 2   |               |        |                |               |        |            |           |            |
| Normativa comunitaria, statale e regionale di riferimento | <p><i>Conformità dell'azione a normative di settore.</i></p> <p>Regolamento (UE) n. 1303/2013<br/> Regolamento (UE) n. 1305/2013<br/> Regolamento (UE) n. 2020/2220<br/> Regolamento (UE) n. 2022/2472<br/> D.Lgs 50/2016<br/> Legge regionale n. 7/2000</p> <p><i>Regolamento (UE) n. 1305/2013</i></p> <p>L'azione è riconducibile a:<br/> - art. 20 paragrafo 1, lettera e)</p>  |               |        |                |               |        |            |           |            |
| Grado di realizzabilità                                   | <p>La realizzazione dei progetti può essere favorita da:</p> <ul style="list-style-type: none"> <li>• presenza sul territorio di un ricco patrimonio paesaggistico e culturale</li> <li>• iniziative pregresse e in corso di marketing territoriale</li> <li>• collaborazione operativa ed integrata con la PromoTurismo FVG</li> <li>• vivacità degli operatori del territorio.</li> </ul> <p>Gli elementi che possono ostacolare la realizzazione del progetto sono:</p> <ul style="list-style-type: none"> <li>• situazione congiunturale</li> <li>• complessità della costruzione di dialogo e di consenso tra gli attori rilevanti</li> </ul> <p>Per ridurre queste limitazioni il GAL ha previsto un'intensità contributiva adeguata e incoraggia la presentazione di progetti a valenza sovracomunale.</p> |               |        |                |               |        |            |           |            |
| Cronoprogramma procedurale                                | <p>Pubblicazione: agosto 2023<br/> Approvazione progetti: marzo 2024<br/> Chiusura progetti: dicembre 2024</p>  |               |        |                |               |        |            |           |            |

|                           |  |
|---------------------------|--|
| PROCEDURA DI ATTUAZIONE   | BANDO  |
| Ambito tematico della SSL | 3. Tutela attiva del territorio e comunità locali  |
| Obiettivo della SSL       | Riqualificare e valorizzare di ambienti di pregio, rendendoli fattori di sviluppo sostenibile per il contributo in termini di servizi ecosistemici, elementi identitari e fattori di attrattività turistica  |
| Azione                    | 3.1 Cura e tutela del paesaggio  |
| Descrizione dell'azione   | <p><i>Descrizione dell'azione</i></p> <p>La Convenzione europea sul paesaggio del 20 ottobre 2000 e quella di Faro sul valore del patrimonio culturale del 27 ottobre 2005 pongono questi elementi come fattori dinamici che influenzano l'evoluzione della società umana e da questa sono continuamente riletti e influenzati. Per questo è importante che le comunità locali riconoscano questi patrimoni e li trasformino in fattori attorno ai quali costruire i propri peculiari percorsi di sviluppo.</p> <p>Il territorio del Gemonese, del Canal del Ferro e della Val Canale ha mantenuto in gran parte caratteristiche di elevato pregio ambientali e paesaggistico, tuttavia in un'ampia parte del territorio la contrazione delle attività agricole e forestali ha ridotto la biodiversità e la manutenzione del territorio e può mettere a rischio la stessa sicurezza degli abitati minori e la fruizione turistica, mentre attorno ai due centri maggiori le aree urbanizzate hanno sottratto risorse agli altri usi e, talvolta, ridotto la qualità paesaggistica. Per questo è importante riprendere una gestione attiva del territorio, salvaguardando i valori ancora presenti, recuperando la qualità ambientale ove è possibile costruire economie che possono garantirne una sostenibilità nel tempo. Oltre all'attività agro-silvo-pastorale, un contributo importante può venire da quella turistica diffusa, che si sta sviluppando attorno ai percorsi a piedi, in bicicletta, a cavallo - vie slow - e richiama turisti attenti agli aspetti ambientali, storici, culturali e antropologici.</p> <p>Per rafforzare la gestione attiva del territorio, l'azione sostiene:</p> <ul style="list-style-type: none"> <li>- la realizzazione di ambienti con maggior valore ecosistemico e paesaggistico, attraverso il ripristino di prati e pascoli in stato di abbandono, di ecotoni e di un equilibrio tra aree boscate e coltivate</li> <li>- il miglioramento della sentieristica, anche al fine di garantire a tutti l'accessibilità e la fruizione turistica sostenibile del territorio</li> <li>- interventi per riqualificare, valorizzare e rendere accessibili aree degradate per aumentarne la biodiversità e la qualità paesaggistica</li> <li>- il recupero e la riqualificazione di beni immobili appartenenti al patrimonio di architettura rurale di interesse storico, artistico, culturale, se di piccola entità e rientranti in un progetto complessivo di riqualificazione paesaggistica.</li> </ul> <p><i>Finalità specifica</i></p> <p>Riqualificare e valorizzare ambienti di pregio rendendoli fattori di sviluppo sostenibile del comprensorio per il contributo in termini di servizi ecosistemici, elementi identitari e fattori di attrattività turistica.</p> <p><i>Risultato atteso</i></p> |

|  |   |
|--|---|
|  | Riqualificazione di aree naturali e agro-silvo-pastorali con finalità prevalentemente ambientale e di aumento dell'attrattività turistica.  |
| Caratteristiche dell'azione              | <p><i>Indicazione delle caratteristiche dell'azione.</i><br/>(Barrare la casella pertinente)</p> <p><input type="checkbox"/> Azione innovativa</p> <p><input type="checkbox"/> Azione di filiera monosettoriale</p> <p><input type="checkbox"/> Azione di filiera multisetoriale</p> <p><input type="checkbox"/> Azione finalizzata al sostegno delle reti d'impresa</p> <p><input type="checkbox"/> Azione rivolta alla creazione d'impresa</p> <p>X Azione con nessuna delle caratteristiche di cui sopra</p>   |
| Condizioni di ammissibilità dei progetti | <p>Sono ammissibili solo le domande di sostegno riguardanti interventi inseriti in un unico progetto organico di valenza territoriale locale condiviso dai diversi beneficiari del sostegno e correlato alle finalità ambientali e di attrattività turistica del territorio interessato (quest'ultimo non inteso come riferito all'interesse dell'area afferente al GAL, ma a porzioni di territorio individuate dai beneficiari aderenti al progetto locale).</p> <p>La spesa massima ammissibile per il progetto locale presentato in forma associata è pari a euro 250.000,00.</p> <p>La spesa ammissibile della domanda di aiuto di ogni singolo beneficiario è compresa tra 10.000,00 e 100.000,00 euro.</p> <p>I beneficiari si devono impegnare per tutto il periodo di mantenimento del vincolo di destinazione d'uso a:</p> <ul style="list-style-type: none"> <li>– rendere le aree naturali oggetto di riqualificazione fruibili senza oneri e in modo continuativo,</li> <li>– eseguire la manutenzione ordinaria degli interventi realizzati.</li> </ul> |
| Beneficiari                              | <p><i>Categoria generale di appartenenza dei beneficiari.</i><br/>(Barrare la casella pertinente)</p> <p><input type="checkbox"/> Operatori economici</p> <p><input type="checkbox"/> Imprenditoria giovanile</p> <p><input type="checkbox"/> Imprenditoria femminile</p> <p>X Altro</p> <p><i>Beneficiari.</i><br/>Soggetti pubblici e privati, singoli o associati, inclusi i Consorzi vicinali, gli Enti gestori di parchi e riserve naturali regionali, proprietari dei fondi e dei manufatti rurali o titolari di un diritto previsto in un contratto o in un altro atto giuridico riconosciuto dalla legge.</p>   |
| Costi ammissibili                        | <p>L'azione sostiene i seguenti costi:</p> <p>a) investimenti materiali e immateriali quali:</p> <ol style="list-style-type: none"> <li>1. interventi selvicolturali, purché a macchiatico negativo finalizzati alla creazione di habitat favorevoli alla conservazione delle specie animali;</li> <li>2. la sistemazione di sentieri anche mediante interventi di consolidamento e stabilizzazione del fondo naturale, e la realizzazione di nuove tratte se funzionali all'integrazione dei percorsi o al</li> </ol>  |

|  |  |
|--|--|
|  | <p>collegamento tra più itinerari esistenti;</p> <ol style="list-style-type: none"> <li>3. la ristrutturazione di muri in pietra a secco, ponticelli, piccoli manufatti di fruizione rurale (fontane, collegamenti idrici, roccoli, ecc.) e il recupero, conservazione e adeguamento di strutture di piccola scala di pregio culturale, anche in condizione di rudere (cappelle, edicole, ancone, ecc.) avendo cura di non alterare profili e prospetti esistenti o documentati e di privilegiare il pietrame in loco;</li> <li>4. la realizzazione, il ripristino o la sistemazione di postazioni di osservazione e di aree di sosta attrezzata (panchine, punti luce, fontanelle, piccole strutture per svolgere attività sportive o ricreative compatibili, ecc.) da realizzare con materiali naturali e/o biodegradabili;</li> <li>5. lavori per la valorizzazione, la conservazione e la fruizione turistica di manufatti esistenti, incluso l'acquisto di impianti e attrezzature nuove e loro installazione (tavoli, biviacchi, ecc.) .), esclusivamente come lavori complementari di altri interventi e di dimensione economica limitata;</li> <li>6. realizzazione e posa della segnaletica e di pannelli informativi a basso impatto paesaggistico (punti informativi, distributori di depliantistica, ecc.) ;</li> <li>7. spese generali collegate alle spese di cui ai punti precedenti, come onorari di professionisti e consulenti, compensi per consulenze in materia di sostenibilità ambientale ed economica, inclusi studi di fattibilità e percorsi volti a coinvolgere le comunità e gli operatori locali nell'opera di conoscenza e tutela ambientale, entro il limite del 10% del costo ammissibile IVA esclusa</li> </ol> <ol style="list-style-type: none"> <li>b) attività di ricognizione, elaborazione e diffusione delle informazioni, nonché realizzazione e diffusione di materiale informativo su diversi supporti medial</li> <li>c) produzioni audiovisive e multimediali per la diffusione attraverso canali radiofonici e televisivi</li> <li>d) noleggio di attrezzature e strutture mobili, nonché acquisizione di spazi e servizi all'interno di fiere, nell'ambito di eventi e manifestazioni, per campagne promozionali</li> <li>e) noleggio di attrezzature e strutture mobili, nonché acquisizione di spazi e servizi per l'organizzazione di eventi e manifestazioni a finalità informativa, divulgativa o promozionale, compresi i compensi e rimborsi spese per relatori</li> <li>f) realizzazione o aggiornamento di siti web</li> <li>g) consulenze specialistiche per progettazione e organizzazione di attività di informazione e promozione di cui alle voci di spesa indicate alle lettere b), c), d) ed e)</li> <li>h) predisposizione di elaborati tecnici e documentazione richiesti ai fini della valutazione delle domande di aiuto, diverse da quelli di cui all'articolo 45, paragrafo 2, lettera c), del regolamento (UE) n. 1305/2013</li> <li>i) spese per garanzia fideiussoria richiesta a fronte di anticipazione prevista su investimenti di cui alla lettera a), ai sensi dell'articolo 45, paragrafo 4, del regolamento (UE) n. 1305/2013</li> </ol> <p>Le condizioni generali di ammissibilità dei costi e di congruità degli stessi sono contenute negli articoli 25, 26 e 27 del Bando "Sostegno allo sviluppo</p> |
|--|--|

|   | locale LEADER” pubblicato sul BUR del 31.08.2016.   |                |               |        |            |           |            |
|---|---|----------------|---------------|--------|------------|-----------|------------|
| Criteri di selezione                                      | <p>I criteri di selezione riguardano i seguenti elementi di valutazione:</p> <ul style="list-style-type: none"> <li>– grado di ruralità e di svantaggio: <i>aree rurali D e aree svantaggiate di cui all'art. 32 del regolamento (UE) 1305/2013, altre aree</i></li> <li>– localizzazione degli interventi in siti di interesse naturalistico e paesaggistico: <i>Aree Natura 2000, habitat altamente vulnerabili, aree a parco, riserve naturali</i></li> <li>– qualità del progetto: <i>diverse tipologie di interventi realizzati</i></li> <li>– livello di integrazione con l’offerta del territorio: <i>itinerari storico-culturali ed escursionistici, servizi ricreativi e sportivi, ...</i></li> <li>– interventi che migliorano la sostenibilità ambientale: <i>impiego di materiale legnoso certificato (tipo PEFC), , dimensione dell’ambito territoriale interessato dal progetto</i></li> <li>– percentuale di apporto di risorse proprie</li> <li>– cantierabilità</li> </ul> |                |               |        |            |           |            |
| Tipo di sostegno ed eventuale regime di aiuto             | <p><i>Classificazione del sostegno previsto</i><br/>(Barrare la casella pertinente)</p> <p><input type="checkbox"/> aiuto di Stato<br/>X non aiuto di Stato</p> <p><i>Regime di aiuto</i><br/>L’aiuto è concesso sotto forma di contributo in conto capitale e considerato investimento di conservazione e tutela dell’ambiente, d’interesse collettivo e non direttamente produttivo.</p> <p><i>L’aiuto è determinato applicando i costi standard per le operazioni di cui all’art. 67, paragrafo 1, lettera d) del regolamento (UE) 1303/2013 e indicate nella Tabella 8.4.6 del PSR RAFVG 2014-2020, riferito alla superficie effettivamente utilizzata, al mq di opera realizzata o a corpo.</i><br/><i>Per le altre operazioni è determinato in base ai costi effettivamente sostenuti e ritenuti ammissibili.</i></p>   |                |               |        |            |           |            |
| Intensità contributiva                                    | <p>L’aliquota massima di sostegno è pari al 95% della spesa ammissibile.</p> <p>Si tratta di "investimenti non produttivi" che non portano a un aumento netto del valore o della redditività per chi compie l’intervento, ma a un vantaggio di interesse ambientale e sociale. Per questi interventi il Regolamento (UE) n. 1305/2013 offre la possibilità di giungere a un livello di sostegno massimo del 100% della spesa ammissibile.</p>   |                |               |        |            |           |            |
| Spesa prevista (euro)                                     | <table border="1" style="margin-left: auto; margin-right: auto;"> <thead> <tr> <th>SPESA PUBBLICA</th> <th>SPESA PRIVATA</th> <th>TOTALE</th> </tr> </thead> <tbody> <tr> <td style="text-align: center;">896.425,50</td> <td style="text-align: center;">76.228,72</td> <td style="text-align: center;">972.654,22</td> </tr> </tbody> </table>  | SPESA PUBBLICA | SPESA PRIVATA | TOTALE | 896.425,50 | 76.228,72 | 972.654,22 |
| SPESA PUBBLICA  | SPESA PRIVATA   | TOTALE         |               |        |            |           |            |
| 896.425,50  | 76.228,72   | 972.654,22     |               |        |            |           |            |
| N. progetti attesi  | 11  |                |               |        |            |           |            |
| Normativa comunitaria, statale e regionale di riferimento | <p><i>Conformità dell’azione a normative di settore.</i></p> <p>Regolamento (UE) n. 1303/2013<br/>Regolamento (UE) n. 1305/2013</p>   |                |               |        |            |           |            |



|                            |   |
|----------------------------|---|
|                            | <p>Legge regionale n. 7/2000<br/> Legge regionale n. 9/2007 - Norme in materia di risorse forestali<br/> Legge regionale n. 3/1996 - Disciplina delle associazioni e dei consorzi di comunioni familiari montane</p> <p><i>Regolamento (UE) n. 1305/2013</i><br/> L'azione è riconducibile all'articolo 17, paragrafo 1, lettera d) e all'articolo 21, paragrafo 1, lettera d).</p>   |
| Grado di realizzabilità    | <p>L'ottenimento delle autorizzazioni ambientali e urbanistiche può richiedere tempi lunghi per l'attuazione.</p> <p>La situazione economica può limitare le risorse a disposizione dei privati per interventi che riguardano attività non produttive. Per gli Enti locali si sommano tempi tecnici più lunghi per giungere alla fase attuativa.</p> <p>La realizzazione di interventi in area montana è fortemente influenzata dalle condizioni meteorologiche, pertanto l'arco temporale all'interno del quale possono essere completati si restringe a pochi mesi.</p> <p>L'azione prevede percentuali di sostegno elevate e due bandi nella prima fase di attuazione, garantendo tempi sufficienti per la conclusione dei progetti.</p> |
| Cronoprogramma procedurale | <p>Pubblicazione: gennaio 2020<br/> Approvazione progetti: novembre 2021<br/> Chiusura progetti: luglio 2024</p>  |

### **6.1.1 Sottomisura 19.2 – azioni che integrano l’ “ITI Aree interne”.**

Il piano delle azioni degli interventi che integrano l’ITI Aree interne è così strutturato:

#### **Sviluppo e innovazione delle filiere e dei sistemi produttivi locali**

Azione 1.4 - Progetti di sviluppo e innovazione delle filiere agricole

Azione 1.5 - Progetti di sviluppo e innovazione delle filiere forestali e altri settori

Azione 1.6 - Rafforzamento della resilienza delle comunità locali e riattivazione dei sistemi produttivi

#### **Turismo sostenibile**

Azione 2.4 - Servizi per l'ospitalità diffusa

|                           |  |
|---------------------------|--|
| PROCEDURA DI ATTUAZIONE   | BANDO  |
| Ambito tematico della SSL | 1. Sviluppo e innovazione delle filiere e dei sistemi produttivi locali  |
| Obiettivo della SSL       | Rafforzare la capacità delle aziende agricole di rispondere alla domanda, a partire da quella locale, attraverso l'innovazione e l'integrazione  |
| Azione                    | 1.4 Progetti di sviluppo e innovazione delle filiere agricole  |
| Descrizione dell'azione   | <p><i>Descrizione dell'azione.</i></p> <p>L'intervento sostiene progetti di sviluppo e innovazione produttiva delle filiere del settore agricolo che prevedano:</p> <ul style="list-style-type: none"> <li>– la realizzazione di prodotti o servizi innovativi capaci di cogliere l'evoluzione della domanda, a partire da quella sul mercato locale;</li> <li>– l'avvio di processi produttivi od organizzativi in grado di aumentare la sostenibilità globale dell'impresa (produttività, qualità sociale, compatibilità ambientale);</li> <li>– il recupero e la valorizzazione a fini produttivi di risorse locali non utilizzate (ad esempio, terreni e immobili).</li> </ul> <p>L'intervento interessa le imprese agricole, mentre le micro e piccole imprese degli altri settori produttivi potranno essere coinvolte nell'ambito di collaborazioni multisettoriali, ma non essere beneficiarie dirette dell'Azione.</p> <p>L'azione è finalizzata a migliorare le prestazioni economiche e ambientali delle filiere produttive agricole tramite investimenti:</p> <ul style="list-style-type: none"> <li>– in fabbricati produttivi, macchinari, attrezzature e impianti, funzionali alla produzione primaria, alla prima lavorazione, alla trasformazione, allo stoccaggio o alla vendita dei prodotti agricoli, di prevalente provenienza aziendale, di cui all'allegato I del Trattato;</li> <li>– per la realizzazione di miglioramenti fondiari;</li> <li>– per aumentare il benessere degli animali oltre gli standard minimi fissati dalla normativa;</li> <li>– per il miglioramento delle condizioni di lavoro e la sicurezza degli addetti e per ridurre l'impatto ambientale oltre gli standard minimi fissati dalla normativa;</li> <li>– per l'efficientamento energetico e la produzione di energia dimensionata sul fabbisogno dell'azienda e destinata all'autoconsumo.</li> </ul> <p>Le filiere sostenute dall'Azione devono essere in grado di rafforzare la propria capacità di offerta all'acquirente finale (residente, ospite od operatore della ristorazione) sul mercato locale.</p> <p>I progetti potranno realizzare anche attività di informazione e promozione.</p> <p><i>Finalità specifica</i></p> <p>Rafforzare le unità produttive agricole attraverso l'innovazione a livello di filiere, reti e aziendale.</p> <p><i>Risultato atteso</i></p> <p>Sviluppo di progetti innovativi e sostenibili delle imprese (nuovi prodotti, processi, organizzazioni), nell'ottica dell'integrazione di filiera settoriale, multisettoriale e di sistema locale.</p> |

|   |  |
|---|--|
| <p>Caratteristiche dell'azione</p>              | <p><i>Indicazione delle caratteristiche dell'azione.</i><br/>(Barrare la casella pertinente)<br/> <input checked="" type="checkbox"/> Azione innovativa<br/> <input checked="" type="checkbox"/> Azione di filiera monosettoriale<br/> <input type="checkbox"/> Azione di filiera multisetoriale<br/> <input checked="" type="checkbox"/> Azione finalizzata al sostegno delle reti d'impresa<br/> <input checked="" type="checkbox"/> Azione rivolta alla creazione d'impresa<br/> <input type="checkbox"/> Azione con nessuna delle caratteristiche di cui sopra</p> <p><i>Motivazione dell'indicazione.</i><br/> L'azione è innovativa perché sostiene l'avvio di nuove produzioni e di processi in forma integrata e molto vicina alle esigenze e potenzialità degli operatori economici dell'area.<br/> Utilizzando i criteri di selezione, l'azione indirizza con forza gli imprenditori agricoli verso l'aggregazione in filiere e in reti d'impresa, nella consapevolezza che in questo modo si può rafforzare un tessuto produttivo molto debole. Non esclude la possibilità di sostegno a proposte di singole imprese, solo perché è difficile avere la certezza di una risposta sufficientemente forte in forma aggregata e perché anche l'inserimento di qualche ulteriore nodo nelle filiere locali di maggior interesse può favorire in un secondo momento la realizzazione della rete.<br/> Tra gli interventi singoli si privilegiano le nuove iniziative (creazione di impresa) e l'imprenditorialità giovanile e quella femminile.</p> |
| <p>Condizioni di ammissibilità dei progetti</p> | <p>La spesa massima ammissibile per un progetto presentato in forma associata è pari a euro 250.000,00.<br/> La spesa ammissibile della domanda di aiuto di ogni singolo beneficiario è compresa tra 5.000,00 e 200.000,00 euro.</p> <p>L'operazione deve essere attuata sulla base di un piano d'impresa o <i>business plan</i> che evidenzia la sostenibilità globale dell'iniziativa.<br/> Per i progetti proposti da una pluralità di soggetti, il capofila presenta una descrizione del progetto complessivo e dei risultati attesi dalla collaborazione.</p>   |
| <p>Beneficiari</p>                              | <p><i>Categoria generale di appartenenza dei beneficiari.</i><br/>(Barrare la casella pertinente)<br/> <input checked="" type="checkbox"/> Operatori economici<br/> <input type="checkbox"/> Imprenditoria giovanile<br/> <input type="checkbox"/> Imprenditoria femminile<br/> <input type="checkbox"/> Altro</p> <p><i>Beneficiari.</i><br/> – Agricoltori e associazioni di agricoltori<br/> – Persone fisiche che al momento della domanda non abbiamo costituito l'impresa, con l'obbligo di costituirla entro i termini dall'approvazione della graduatoria, indicati nel bando.</p>   |
| <p>Costi ammissibili</p>                        | <p>Sono ammissibili tutti i costi previsti dal Piano di sviluppo rurale della Regione Autonoma Friuli Venezia Giulia 2014-2020 per la sottomisura 19.2:<br/> a) investimenti di cui all'articolo 45, paragrafo 2, lettere a), b), c) e d) del regolamento (UE) n. 1305/2013, quali:</p>  |

|                             |  |
|-----------------------------|--|
|                             | <ol style="list-style-type: none"> <li>1. costruzione o miglioramento di beni immobili</li> <li>2. acquisto di nuovi macchinari e attrezzature fino a copertura del valore di mercato del bene</li> <li>3. spese generali collegate alle due voci di spesa precedenti, come onorari di progettisti e consulenti, compensi per consulenze in materia di sostenibilità ambientale ed economica, inclusi studi di fattibilità entro il limite del 10% del costo ammissibile. Gli studi di fattibilità rimangono spese ammissibili anche quando, in base ai loro risultati, non sono effettuate spese delle voci 1 e 2</li> <li>4. l'acquisizione di brevetti, licenze, diritti d'autore, marchi commerciali</li> </ol> <p>b) attività di ricognizione, elaborazione e diffusione delle informazioni, nonché realizzazione e diffusione di materiale informativo su diversi supporti medialti</p> <p>c) produzioni audiovisive e multimediali per la diffusione attraverso canali radiofonici e televisivi</p> <p>d) noleggio di attrezzature e strutture mobili, nonché acquisizione di spazi e servizi all'interno di fiere, nell'ambito di eventi e manifestazioni, per campagne promozionali</p> <p>e) noleggio di attrezzature e strutture mobili, nonché acquisizione di spazi e servizi per l'organizzazione di eventi e manifestazioni a finalità informativa, divulgativa o promozionale, compresi i compensi e rimborsi spese per relatori</p> <p>f) realizzazione o aggiornamento di siti web</p> <p>g) consulenze specialistiche per progettazione e organizzazione di attività di informazione e promozione di cui alle voci di spesa indicate alle lettere b), c), d) ed e)</p> <p>h) predisposizione di elaborati tecnici e documentazione richiesti ai fini della valutazione delle domande di aiuto, diverse da quelli di cui all'articolo 45, paragrafo 2, lettera c), del regolamento (UE) n. 1305/2013</p> <p>i) spese per garanzia fideiussoria richiesta a fronte di anticipazione prevista su investimenti di cui alla lettera a), ai sensi dell'articolo 45, paragrafo 4, del regolamento (UE) n. 1305/2013</p> <p>La mera sostituzione di macchinari e attrezzature non costituisce costo ammissibile.</p> <p>Le condizioni generali di ammissibilità dei costi e di congruità degli stessi sono contenute negli articoli 25, 26 e 27 del Bando "Sostegno allo sviluppo locale LEADER" pubblicato sul BUR del 31.08.2016.</p> |
| <p>Criteri di selezione</p> | <p>I criteri di selezione riguardano i seguenti elementi di valutazione:</p> <ul style="list-style-type: none"> <li>- caratteristiche del richiedente: <i>imprese associate, nuova impresa, impresa condotta da IAP con dimensione economica fino a 50.000 euro, altra azienda agricola</i></li> <li>- Partecipazione a "reti di impresa" costituite ai sensi della L.33/2009 o della L.r. 4/2013</li> <li>- Partecipazione ad accordi di filiera con - in prevalenza - operatori dell'area di competenza del GAL e attivi sul mercato locale (commerciali, turistici, ecc.)</li> <li>- imprenditoria giovanile</li> <li>- imprenditoria femminile</li> <li>- fasi della filiera interessate dal progetto: <i>intera filiera, trasformazione e</i></li> </ul>  |

|   | <p><i>commercializzazione, produzione primaria</i></p> <ul style="list-style-type: none"> <li>- metodi e pratiche di produzione: <i>agricoltura biologica, adesione a regimi di qualità o a regimi di certificazione volontaria</i></li> <li>- aumento della sostenibilità globale dell'impresa/filiera</li> </ul> <p><i>Una soglia minima di punteggio al di sotto della quale le domande di aiuto non potranno essere finanziate garantirà il livello minimo richiesto agli interventi in termini di capacità di raggiungere i risultati previsti dal tipo di intervento.</i></p> <p>La selezione viene effettuata in prima battuta per scorrimento della graduatoria del bando previsto per l'Azione 1.1 per i progetti ricadenti nell'Area Interna Canal del Ferro e Val Canale ed eventualmente con la pubblicazione di un bando specifico.</p>   |   |                               |                         |  |   |     |   |     |                        |     |  |     |
|---|--|---|-------------------------------|-------------------------|--|---|-----|---|-----|------------------------|-----|--|-----|
| <p>Tipo di sostegno ed eventuale regime di aiuto</p>  | <p><i>Classificazione del sostegno previsto</i><br/>(Barrare la casella pertinente)</p> <p><input type="checkbox"/> aiuto di Stato<br/><input checked="" type="checkbox"/> non aiuto di Stato</p> <p><i>Regime di aiuto.</i><br/>Contributo in conto capitale.<br/>Regimi di sostegno allo sviluppo rurale di cui al Regolamento (UE) n. 1305/2013.<br/>In alternativa, per gli investimenti relativi alla trasformazione e alla commercializzazione dei prodotti: Regime <i>de minimis</i> di cui al Regolamento (UE) n. 1407/2013</p>  |   |                               |                         |  |   |     |   |     |                        |     |  |     |
| <p>Intensità contributiva</p>   | <p>La percentuale di aiuto su spesa ammissibile, tenuto conto di quanto previsto dall'art. 33 del Bando, è la seguente:</p> <p>Nel rispetto degli importi e delle aliquote di sostegno previste dall'art. 17 par. 3 del Regolamento (UE) n. 1305/2013, l'aliquota di sostegno massima è:</p> <table border="1" data-bbox="544 1391 1417 1877"> <thead> <tr> <th><b>Tipologia di beneficiario/operazione</b></th> <th><b>Intensità contributiva</b></th> </tr> </thead> <tbody> <tr> <td><b>Settore agricolo</b></td> <td></td> </tr> <tr> <td>- per progetti presentati da giovani, per investimenti collettivi o per gli investimenti collegati ad operazioni di cui agli articoli 28 e 29 del Reg. (UE) 1305/2013 (pagamenti agro-climatico-ambientali e per l'agricoltura biologica)</td> <td>60%</td> </tr> <tr> <td>- beneficiari la cui SAU ricade prevalentemente nelle zone soggette a vincoli naturali di cui all'art. 32 del Reg. (UE) 1305/2013 e i cui investimenti sono realizzati in queste zone</td> <td>50%</td> </tr> <tr> <td>- restanti beneficiari</td> <td>40%</td> </tr> <tr> <td>Trasformazione e commercializzazione dei prodotti di cui all'allegato I TFUE</td> <td>40%</td> </tr> </tbody> </table> | <b>Tipologia di beneficiario/operazione</b> | <b>Intensità contributiva</b> | <b>Settore agricolo</b> |  | - per progetti presentati da giovani, per investimenti collettivi o per gli investimenti collegati ad operazioni di cui agli articoli 28 e 29 del Reg. (UE) 1305/2013 (pagamenti agro-climatico-ambientali e per l'agricoltura biologica) | 60% | - beneficiari la cui SAU ricade prevalentemente nelle zone soggette a vincoli naturali di cui all'art. 32 del Reg. (UE) 1305/2013 e i cui investimenti sono realizzati in queste zone | 50% | - restanti beneficiari | 40% | Trasformazione e commercializzazione dei prodotti di cui all'allegato I TFUE | 40% |
| <b>Tipologia di beneficiario/operazione</b>   | <b>Intensità contributiva</b>  |   |                               |                         |  |   |     |   |     |                        |     |  |     |
| <b>Settore agricolo</b>   |  |   |                               |                         |  |   |     |   |     |                        |     |  |     |
| - per progetti presentati da giovani, per investimenti collettivi o per gli investimenti collegati ad operazioni di cui agli articoli 28 e 29 del Reg. (UE) 1305/2013 (pagamenti agro-climatico-ambientali e per l'agricoltura biologica) | 60%  |   |                               |                         |  |   |     |   |     |                        |     |  |     |
| - beneficiari la cui SAU ricade prevalentemente nelle zone soggette a vincoli naturali di cui all'art. 32 del Reg. (UE) 1305/2013 e i cui investimenti sono realizzati in queste zone   | 50%  |   |                               |                         |  |   |     |   |     |                        |     |  |     |
| - restanti beneficiari  | 40%  |   |                               |                         |  |   |     |   |     |                        |     |  |     |
| Trasformazione e commercializzazione dei prodotti di cui all'allegato I TFUE  | 40%  |   |                               |                         |  |   |     |   |     |                        |     |  |     |

|   |   |               |            |
|---|---|---------------|------------|
| Spesa prevista (euro)                                     |   |               |            |
|   | SPESA PUBBLICA  | SPESA PRIVATA | TOTALE     |
|   | 206.828,76  | 138.902,50    | 345.731,26 |
| N. progetti attesi  | 4   |               |            |
| Normativa comunitaria, statale e regionale di riferimento | <p><i>Conformità dell'azione a normative di settore</i></p> <p>Regolamento (UE) n. 1303/2013<br/> Regolamento (UE) n. 1305/2013<br/> Regolamento 702/2014<br/> Legge regionale n. 7/2000</p> <p><i>Regolamento (UE) n. 1305/2013</i></p> <p>L'azione è riconducibile all' art. 17, paragrafo 1, lettera a) e lettera c)</p>   |               |            |
| Grado di realizzabilità                                   | <p>I limiti all'attuazione dell'azioni sono dati da:</p> <ul style="list-style-type: none"> <li>- la difficoltà ad accedere alle competenze utili per l'analisi di fattibilità,</li> <li>- la bassa propensione all'investimento degli operatori e la difficoltà a reperire risorse finanziarie,</li> <li>- la debolezza dell'attuale cooperazione orizzontale e di filiera.</li> </ul> <p>Per ridurre queste limitazioni il GAL ha previsto:</p> <ul style="list-style-type: none"> <li>- un rafforzamento delle attività di animazione e di facilitazione a favore dei potenziali beneficiari singoli e associati,</li> <li>- la cooperazione con enti e associazioni pubblici e non profit nei servizi agli operatori economici e la ricerca di risorse finanziarie alle quali possano accedere i potenziali beneficiari per realizzare analisi, studi di fattibilità, progettazioni organizzative e sostenere le spese di attivazione,</li> <li>- la pubblicazione dei bandi a partire da settembre 2017, per favorire la costruzione delle precondizioni per la presentazione dei progetti da parte dei potenziali beneficiari, in particolare associazione di imprese e giovani.</li> </ul> |               |            |
| Cronoprogramma procedurale                                | <p>Scorrimento graduatoria</p> <p>Pubblicazione eventuale bando: ottobre 2021<br/> Approvazione progetti: febbraio 2022<br/> Chiusura progetti: giugno 2023</p>   |               |            |

|                           |  |
|---------------------------|--|
| PROCEDURA DI ATTUAZIONE   | BANDO  |
| Ambito tematico della SSL | 1. Sviluppo e innovazione delle filiere e dei sistemi produttivi locali  |
| Obiettivo della SSL       | Rafforzare la capacità delle imprese agroalimentari, forestali, artigianali e manifatturiere di valorizzare le risorse e la domanda locale in un'ottica di integrazione di filiera settoriale e multisettoriale  |
| Azione                    | 1.5 Progetti di sviluppo e innovazione delle filiere forestali e altri settori   |
| Descrizione dell'azione   | <p><i>Descrizione dell'azione.</i></p> <p>L'intervento sostiene progetti di sviluppo e innovazione produttiva che prevedano:</p> <ul style="list-style-type: none"> <li>- la realizzazione di prodotti o servizi innovativi capaci di cogliere l'evoluzione della domanda, in particolare quella sul mercato locale;</li> <li>- l'avvio di processi produttivi od organizzativi in grado di aumentare la sostenibilità globale dell'impresa (produttività, qualità sociale, compatibilità ambientale);</li> <li>- il recupero e la valorizzazione a fini produttivi di risorse locali non utilizzate (ad esempio, terreni e immobili).</li> </ul> <p>L'intervento interessa il settore agroalimentare, artigianale e manifatturiero. Le micro e piccole imprese degli altri settori produttivi potranno essere coinvolte nell'ambito di collaborazioni multisettoriali, ma non essere beneficiarie dirette dell'azione.</p> <p>L'azione è finalizzata a migliorare le prestazioni economiche e ambientali delle filiere produttive con un forte legame con le risorse e le necessità locali tramite investimenti:</p> <ul style="list-style-type: none"> <li>- in fabbricati produttivi, macchinari, attrezzature e impianti, funzionali alla produzione e alla vendita di prodotti: <ul style="list-style-type: none"> <li>- la cui base di partenza preveda l'utilizzo di almeno un prodotto di origine agricola o alimurgico dell'area GAL;</li> <li>- delle filiere del legno e della pietra;</li> <li>- collegati al comparto del sistema casa e dell'impiantistica edile finalizzata all'introduzione di innovazione e all'efficientamento nell'edilizia;</li> <li>- dell'artigianato artistico e tradizionale;</li> <li>- che rafforzano l'offerta territoriale in risposta alle domande inevase dei residenti e degli ospiti.</li> </ul> </li> <li>- per il miglioramento delle condizioni di lavoro e la sicurezza degli addetti e per ridurre l'impatto ambientale oltre gli standard minimi fissati dalla normativa;</li> <li>- per l'efficientamento energetico e la produzione di energia dimensionata sul fabbisogno dell'azienda e destinata all'autoconsumo.</li> </ul> <p>Nelle filiere forestali l'azione è finalizzata a migliorare le prestazioni economiche e ambientali tramite investimenti:</p> <ul style="list-style-type: none"> <li>- in tecnologie, macchinari o attrezzature connesse a tutte le operazioni che vanno dall'abbattimento fino alla segazione industriale del legno,</li> <li>- in macchinari o attrezzature per la produzione di materiale destinato alla produzione di energia;</li> <li>- installazione di essiccatoi, di segherie artigianali e centri artigianali di taglio</li> <li>- investimenti in macchinari o attrezzature per la raccolta del legname in</li> </ul> |



|  |   |
|--|---|
|  | <p>bosco.</p> <p>I progetti potranno realizzare anche attività di informazione e promozione.</p> <p>Il riferimento prevalente è il mercato locale, tramite la vendita all'acquirente finale (residente, ospite) o la subfornitura a imprese locali o la partecipazione a reti d'impresa.</p> <p><i>Finalità specifica</i><br/>Rafforzare il sistema produttivo locale, consolidandone le componenti e le relazioni, attraverso l'innovazione a livello di filiere, reti e aziendale.</p> <p><i>Risultato atteso</i><br/>Sviluppo di progetti innovativi e sostenibili delle imprese (nuovi prodotti, processi, organizzazioni), nell'ottica dell'integrazione di filiera settoriale, multisettoriale e di sistema locale.</p>   |
| Caratteristiche dell'azione              | <p><i>Indicazione delle caratteristiche dell'azione.</i><br/>(Barrare la casella pertinente)<br/> <input checked="" type="checkbox"/> Azione innovativa<br/> <input checked="" type="checkbox"/> Azione di filiera monosettoriale<br/> <input checked="" type="checkbox"/> Azione di filiera multisettoriale<br/> <input checked="" type="checkbox"/> Azione finalizzata al sostegno delle reti d'impresa<br/> <input checked="" type="checkbox"/> Azione rivolta alla creazione d'impresa<br/> <input type="checkbox"/> Azione con nessuna delle caratteristiche di cui sopra</p> <p><i>Motivazione dell'indicazione.</i><br/>L'azione è innovativa perché sostiene l'avvio di nuove produzioni e di processi in forma integrata e molto vicina alle esigenze e potenzialità degli operatori economici dell'area.<br/>Con i criteri di selezione, l'azione indirizza con forza verso l'aggregazione degli operatori economici in filiere e in reti d'impresa, nella consapevolezza che in questo modo si può rafforzare un tessuto produttivo molto debole. Si privilegia in particolare la formazione di sinergie tra le imprese operanti in settori diversi attraverso la costituzione di filiere multisettoriali e di reti, data la limitata dimensione delle singole filiere locali.<br/>L'azione non esclude la possibilità di sostegno a proposte di singole imprese, solo perché è difficile prevedere una risposta sufficientemente forte in forma aggregata e perché anche l'inserimento di qualche ulteriore nodo delle filiere locali di maggior interesse può favorire in un secondo momento la realizzazione della rete.<br/>Tra gli interventi singoli si privilegiano le nuove iniziative (creazione di impresa) e l'imprenditoria giovanile e quella femminile.<br/>In ogni caso, i progetti devono saper rispondere alle esigenze del mercato locale dei residenti, delle imprese e degli ospiti, anche per servizi superare la dicotomia tra esigenze insoddisfatte localmente e competenze e risorse adeguate, ma inutilizzate.</p> |
| Condizioni di ammissibilità dei progetti | <p>La spesa massima ammissibile per un progetto presentato in forma associata è pari a euro 250.000,00.<br/>La spesa ammissibile della domanda di aiuto di ogni singolo beneficiario è compresa tra 20.000,00 e 200.000,00 euro.</p>  |

|                   |   |
|-------------------|---|
|                   | <p>L'operazione deve essere attuata sulla base di un piano d'impresa o <i>business plan</i> che evidenzia la sostenibilità economica e dell'iniziativa.</p> <p>Per i progetti proposti da una pluralità di soggetti, il capofila presenta una descrizione del progetto complessivo e dei risultati attesi dalla collaborazione.</p>   |
| Beneficiari       | <p><i>Categoria generale di appartenenza dei beneficiari.</i><br/>(Barrare la casella pertinente)</p> <p><input checked="" type="checkbox"/> Operatori economici</p> <p><input type="checkbox"/> Imprenditoria giovanile</p> <p><input type="checkbox"/> Imprenditoria femminile</p> <p><input type="checkbox"/> Altro</p> <p><i>Beneficiari.</i><br/>Operatori privati, la cui attività si svolge nell'area della SSL e che nell'area abbiano un'unità operativa, quali:</p> <ul style="list-style-type: none"> <li>- Micro e piccole imprese, come definite nell'allegato I del Regolamento (UE) n.702/2014 della Commissione del 25.6.2014, anche in forma associata</li> <li>- Società cooperative</li> <li>- Poli, reti di imprese o associazioni di scopo di nuova costituzione o che intraprendono una nuova attività per lo sviluppo di progetti di innovazione e per l'integrazione in filiera</li> <li>- Persone fisiche che al momento della domanda non abbiamo costituito l'impresa, con l'obbligo di costituirla entro i termini dall'approvazione della graduatoria, indicati nel bando.</li> </ul>  |
| Costi ammissibili | <p>Sono ammissibili tutti i costi previsti dal Piano di sviluppo rurale della Regione Autonoma Friuli Venezia Giulia 2014-2020 per la sottomisura 19.2:</p> <p>a) investimenti di cui all'articolo 45, paragrafo 2, lettere a), b), c) e d) del regolamento (UE) n. 1305/2013, quali:</p> <ol style="list-style-type: none"> <li>1. costruzione o miglioramento di beni immobili</li> <li>2. acquisto di nuovi macchinari e attrezzature fino a copertura del valore di mercato del bene</li> <li>3. spese generali collegate alle due voci di spesa precedenti, come onorari di progettisti e consulenti, compensi per consulenze in materia di sostenibilità ambientale ed economica, inclusi studi di fattibilità entro il limite del 10% del costo ammissibile. Gli studi di fattibilità rimangono spese ammissibili anche quando, in base ai loro risultati, non sono effettuate spese delle voci 1 e 2</li> <li>4. l'acquisizione di brevetti, licenze, diritti d'autore, marchi commerciali</li> </ol> <p>b) attività di ricognizione, elaborazione e diffusione delle informazioni, nonché realizzazione e diffusione di materiale informativo su diversi supporti medial</p> <p>c) produzioni audiovisive e multimediali per la diffusione attraverso canali radiofonici e televisivi</p> <p>d) noleggio di attrezzature e strutture mobili, nonché acquisizione di spazi e servizi all'interno di fiere, nell'ambito di eventi e manifestazioni, per campagne promozionali</p> <p>e) noleggio di attrezzature e strutture mobili, nonché acquisizione di spazi e servizi per l'organizzazione di eventi e manifestazioni a finalità</p> |

|  |   |
|--|---|
|  | <p>informativa, divulgativa o promozionale, compresi i compensi e rimborsi spese per relatori</p> <p>f) realizzazione o aggiornamento di siti web</p> <p>g) consulenze specialistiche per progettazione e organizzazione di attività di informazione e promozione di cui alle voci di spesa indicate alle lettere b), c), d) ed e)</p> <p>h) predisposizione di elaborati tecnici e documentazione richiesti ai fini della valutazione delle domande di aiuto, diverse da quelli di cui all'articolo 45, paragrafo 2, lettera c), del regolamento (UE) n. 1305/2013</p> <p>i) spese per garanzia fideiussoria richiesta a fronte di anticipazione prevista su investimenti di cui alla lettera a), ai sensi dell'articolo 45, paragrafo 4, del regolamento (UE) n. 1305/2013</p> <p>La mera sostituzione di macchinari e attrezzature non costituisce costo ammissibile.</p> <p>Le condizioni generali di ammissibilità dei costi e di congruità degli stessi sono contenute negli articoli 25, 26 e 27 del Bando "Sostegno allo sviluppo locale LEADER" pubblicato sul BUR del 31.08.2016.</p>   |
| <p>Criteria di selezione</p>                         | <p>I criteri di selezione riguardano i seguenti elementi di valutazione:</p> <ul style="list-style-type: none"> <li>- caratteristiche del richiedente: <i>"rete di imprese" costituita ai sensi della L.33/2009 o della L.r. 4/2013, altre forme di aggregazione tra imprese, nuova impresa, impresa singola</i></li> <li>- <i>imprenditoria giovanile</i></li> <li>- <i>imprenditoria femminile</i></li> <li>- tipologia della filiera: <i>multisettoriale, monosettoriale, filiera corta</i></li> <li>- valorizzazione di risorse locali: <i>materie prime agricole, materie prime forestali, altre</i></li> <li>- riqualificazione ad uso produttivo di immobili dismessi</li> <li>- tipologia di innovazione: <i>introduzione di tecnologie ITC</i></li> <li>- interventi che migliorano la sostenibilità ambientale: <i>impianti a basso consumo di energia, impiego di materiali certificati, tipo PEFC, coerenti con le politiche sugli acquisti verdi (Green Public Procurement - GPP)</i></li> </ul> <p><i>Una soglia minima di punteggio al di sotto della quale le domande di aiuto non potranno essere finanziate garantirà il livello minimo richiesto agli interventi in termini di capacità di raggiungere i risultati previsti dal tipo di intervento.</i></p> <p>La selezione viene effettuata in prima battuta per scorrimento della graduatoria del bando previsto per l'Azione 1.3 per i progetti ricadenti nell'Area Interna Canal del Ferro e Val Canale ed eventualmente con la pubblicazione di un bando specifico.</p> |
| <p>Tipo di sostegno ed eventuale regime di aiuto</p> | <p><i>Classificazione del sostegno previsto</i><br/>(Barrare la casella pertinente)</p> <p><input type="checkbox"/> aiuto di Stato<br/><input checked="" type="checkbox"/> non aiuto di Stato</p> <p><i>Regime di aiuto.</i><br/>Contributo in conto capitale.</p>  |

|  | Regime <i>de minimis</i> di cui al Regolamento (UE) n. 1407/2013   |                                      |                        |   |      |  |      |  |     |  |  |                     |     |
|--|--|--------------------------------------|------------------------|---|------|--|------|--|-----|--|--|---------------------|-----|
| Intensità contributiva   | <p>La percentuale di aiuto su spesa ammissibile, tenuto conto di quanto previsto dall'art. 33 del Bando, è la seguente:</p> <table border="1" data-bbox="541 333 1417 672"> <thead> <tr> <th>Tipologia di beneficiario/Operazione</th> <th>Intensità contributiva</th> </tr> </thead> <tbody> <tr> <td>Investimenti in tecnologie silvicole e nella trasformazione, mobilitazione e commercializzazione dei prodotti delle foreste</td> <td>40%</td> </tr> <tr> <td>Investimenti per la trasformazione e commercializzazione dei prodotti di cui all'allegato I TFUE</td> <td>40%</td> </tr> <tr> <td><b>Investimenti in settori diversi da quelli precedenti:</b></td> <td>60%</td> </tr> <tr> <td>– per progetti presentati da giovani o nell'ambito di progetti di filiera o di rete che valorizzino le risorse primarie locali</td> <td></td> </tr> <tr> <td>– altri beneficiari</td> <td>50%</td> </tr> </tbody> </table> <p>Collocandosi l'azione nell'ambito della SSL e in un territorio con i forti problemi di rarefazione del tessuto sociale ed economico e di scarsa propensione all'investimento, per i settori artigianali e industriali, le aliquote massime sono analoghe a quelle previste per la sottomisura 6.4.3 del PSR per i progetti integrati/Cooperazione.</p> | Tipologia di beneficiario/Operazione | Intensità contributiva | Investimenti in tecnologie silvicole e nella trasformazione, mobilitazione e commercializzazione dei prodotti delle foreste | 40%  | Investimenti per la trasformazione e commercializzazione dei prodotti di cui all'allegato I TFUE | 40%  | <b>Investimenti in settori diversi da quelli precedenti:</b> | 60% | – per progetti presentati da giovani o nell'ambito di progetti di filiera o di rete che valorizzino le risorse primarie locali |  | – altri beneficiari | 50% |
| Tipologia di beneficiario/Operazione   | Intensità contributiva   |                                      |                        |   |      |  |      |  |     |  |  |                     |     |
| Investimenti in tecnologie silvicole e nella trasformazione, mobilitazione e commercializzazione dei prodotti delle foreste    | 40%  |                                      |                        |   |      |  |      |  |     |  |  |                     |     |
| Investimenti per la trasformazione e commercializzazione dei prodotti di cui all'allegato I TFUE                               | 40%  |                                      |                        |   |      |  |      |  |     |  |  |                     |     |
| <b>Investimenti in settori diversi da quelli precedenti:</b>   | 60%  |                                      |                        |   |      |  |      |  |     |  |  |                     |     |
| – per progetti presentati da giovani o nell'ambito di progetti di filiera o di rete che valorizzino le risorse primarie locali |  |                                      |                        |   |      |  |      |  |     |  |  |                     |     |
| – altri beneficiari  | 50%  |                                      |                        |   |      |  |      |  |     |  |  |                     |     |
| Spesa prevista (euro)  | <table border="1" data-bbox="568 965 1372 1061"> <thead> <tr> <th>SPESA PUBBLICA</th> <th>SPESA PRIVATA</th> <th>TOTALE</th> </tr> </thead> <tbody> <tr> <td>0,00</td> <td>0,00</td> <td>0,00</td> </tr> </tbody> </table>   | SPESA PUBBLICA                       | SPESA PRIVATA          | TOTALE  | 0,00 | 0,00   | 0,00 |  |     |  |  |                     |     |
| SPESA PUBBLICA   | SPESA PRIVATA  | TOTALE                               |                        |   |      |  |      |  |     |  |  |                     |     |
| 0,00   | 0,00   | 0,00                                 |                        |   |      |  |      |  |     |  |  |                     |     |
| N. progetti attesi   | 8  |                                      |                        |   |      |  |      |  |     |  |  |                     |     |
| Normativa comunitaria, statale e regionale di riferimento  | <p><i>Conformità dell'azione a normative di settore</i></p> <p>Regolamento (UE) n. 1303/2013<br/> Regolamento (UE) n. 1305/2013<br/> Legge regionale n. 7/2000</p> <p><i>Regolamento (UE) n. 1305/2013</i></p> <p>L'azione è riconducibile all'art. 19 paragrafo 1, lettera b) e per il settore forestale all'art. 21 paragrafo 1, lettera e).</p>   |                                      |                        |   |      |  |      |  |     |  |  |                     |     |
| Grado di realizzabilità  | <p>I limiti all'attuazione dell'azioni sono dati da:</p> <ul style="list-style-type: none"> <li>– la difficoltà ad accedere alle competenze utili per l'analisi di fattibilità,</li> <li>– la bassa propensione all'investimento degli operatori e la difficoltà a reperire risorse finanziarie,</li> <li>– la debolezza dell'attuale cooperazione orizzontale e di filiera.</li> </ul> <p>Per ridurre queste limitazioni il GAL ha previsto:</p> <ul style="list-style-type: none"> <li>– un rafforzamento delle attività di animazione e di facilitazione a favore dei potenziali beneficiari singoli e associati,</li> <li>– la cooperazione con enti e associazioni pubblici e non profit nei servizi agli operatori economici e la ricerca di risorse finanziarie alle quali possano accedere i potenziali beneficiari per realizzare analisi, studi di fattibilità, progettazioni organizzative e sostenere le spese di attivazione,</li> <li>– la pubblicazione dei bandi a partire da settembre 2017, per favorire la costruzione delle precondizioni per la presentazione dei progetti da parte dei potenziali beneficiari, in particolare associazione di imprese e giovani.</li> </ul>  |                                      |                        |   |      |  |      |  |     |  |  |                     |     |

|                               |  |
|-------------------------------|--|
|                               |  |
| Cronoprogramma<br>procedurale | Scorrimento graduatoria<br><br>Pubblicazione eventuale bando: gennaio 2022<br>Approvazione progetti: maggio 2022<br>Chiusura progetti: giugno 2023 |

|                             |  |
|-----------------------------|--|
| PROCEDURA DI ATTUAZIONE     | BANDO  |
| Ambito tematico della SSL   | 1. Sviluppo e innovazione delle filiere e sistemi produttivi locali  |
| Obiettivo della SSL         | Rafforzare la risposta endogena delle comunità alle proprie esigenze e costruire un tessuto sociale favorevole alla riattivazione di sistemi produttivi locali   |
| Azione                      | 1.6 Rafforzamento della resilienza delle comunità locali e riattivazione dei sistemi produttivi  |
| Descrizione dell'azione     | <p><i>Descrizione dell'azione</i></p> <p>La montagna sta anticipando la “ristrutturazione demografica”, che è uno dei fattori più rilevanti della trasformazione sociale in atto. L’invecchiamento della popolazione e la diminuzione della forza lavoro, la riduzione dell’intervento pubblico sono, allo stesso tempo, elementi critici, sfide e “opportunità”. Analogamente, la cura dell’ambiente naturale e dei nuclei abitati sono oneri per la collettività, ma anche opportunità di creazione di economie e lavoro in tutto il comprensorio. Questi interventi sono da considerare propedeutici alla riattivazione dei sistemi produttivi nelle aree più marginali, in quanto contribuiscono al rafforzamento del tessuto sociale minimo necessario al fare impresa.</p> <p>L’azione sostiene gli investimenti necessari per la creazione, il miglioramento o l’espansione dei servizi alla popolazione, per conseguire, al contempo, la valorizzazione delle risorse produttive non utilizzate.</p> <p>In particolare, i progetti possono prevedere operazioni volte a:</p> <ul style="list-style-type: none"> <li>– dotare le aree rurali delle strutture e delle attrezzature necessarie per erogare servizi (inclusi l’accesso a beni e servizi, l’assistenza e la cura dei nuclei abitati e dell’ambiente) alla popolazione residente e ai turisti e per garantire condizioni di vita adeguate</li> <li>– attivare risposte innovative in grado di connettere le comunità più isolate, di ridurre la dipendenza e il costo dell’energia, di gestire il territorio (eco-servizi, manutenzioni) o di porre in relazione aree che consumano e aree che producono (gruppi di acquisto, adozione patrimoni culturali e ambientali)</li> <li>– favorire l’accesso alle risorse locali (terra, strutture) e la loro gestione (con accordi pubblico-privato o convenzioni, tramite associazioni fondiarie, imprese sociali, ecc.) con impatti d’interesse pubblico</li> <li>– rafforzare le strutture di imprese con finalità sociale (cooperative di comunità e altre forme di associazione o impresa sociale) per servizi nei centri minori</li> </ul> <p><i>Finalità specifica</i></p> <p>Rafforzare la risposta endogena delle comunità alle proprie esigenze e costruire un tessuto sociale favorevole alla riattivazione di sistemi produttivi locali, innovando gli approcci e gli strumenti.</p> <p><i>Risultato atteso</i></p> <p>Migliori servizi alle persone creano opportunità di occupazione e rivitalizzano le comunità locali più svantaggiate.</p> |
| Caratteristiche dell'azione | <i>Indicazione delle caratteristiche dell'azione</i><br>(Barrare la casella pertinente)  |

|  |   |
|--|---|
|  | <p>X Azione innovativa</p> <p><input type="checkbox"/> Azione di filiera monosettoriale</p> <p><input type="checkbox"/> Azione di filiera multisetoriale</p> <p><input type="checkbox"/> Azione finalizzata al sostegno delle reti d'impresa</p> <p>X Azione rivolta alla creazione d'impresa</p> <p><input type="checkbox"/> Azione con nessuna delle caratteristiche di cui sopra</p> <p><i>Motivazione dell'indicazione</i></p> <p>Azione volta alla creazione di imprese a forte impronta sociale, come strumento per dare origine a servizi ed economie locali in aree con forti criticità demografiche.</p> <p>In particolare, l'Azione mira a stimolare il protagonismo delle comunità locali, che si manifesta nella co-progettazione, nell'assunzione di responsabilità, nella mobilitazione di risorse materiali ed immateriali. Le risorse per gli investimenti e l'innovazione tecnologica nei prodotti/servizi attivati potranno sostenere l'innovazione sociale ed organizzativa (centralità della persone e non del servizio, utilizzo di approcci inclusivi) nella prospettiva di un aumento della resilienza e di una riattivazione economica delle comunità locali.</p> |
| Condizioni di ammissibilità dei progetti | <p>Il costo massimo ammissibile per un progetto presentato in forma associata è pari a euro 200.000,00.</p> <p>Il costo ammissibile della domanda di aiuto di ogni singolo beneficiario è compreso tra 15.000,00 e 150.000,00 euro.</p> <p>L'operazione deve essere attuata sulla base di un piano aziendale o <i>business plan</i> che evidenzi la sostenibilità sociale ed economica (via mercato, convenzione con un soggetto pubblico o, per una quota non prevalente, con l'apporto di sponsor).</p> <p>Gli investimenti si riferiscono a interventi realizzati sulla base di piani di sviluppo dei comuni e dei villaggi (Regolamento (UE) n. 1305/2013, articolo 20, paragrafo 3). In loro assenza, la condizione di conformità ai piani di sviluppo dei comuni e dei villaggi si considera rispettata in presenza delle autorizzazioni urbanistiche.</p>  |
| Beneficiari                              | <p><i>Categoria generale di appartenenza dei beneficiari.</i></p> <p>(Barrare la casella pertinente)</p> <p>X Operatori economici</p> <p><input type="checkbox"/> Imprenditoria giovanile</p> <p><input type="checkbox"/> Imprenditoria femminile</p> <p>X Altro</p> <p><i>Beneficiari.</i></p> <p>Operatori economici, la cui attività si svolge nell'area della SSL e che nell'area abbiano un'unità operativa, quali:</p> <ul style="list-style-type: none"> <li>– Società cooperative</li> <li>– Micro e piccole imprese, come definite nell'allegato I del Regolamento (UE) n.702/2014 della Commissione del 25.6.2014, anche in forma associata</li> <li>– Associazioni con finalità statutarie pertinenti alle attività di servizio da svolgere</li> </ul>   |

|                   |   |
|-------------------|---|
|                   | <ul style="list-style-type: none"> <li>- Persone fisiche che al momento della domanda non abbiamo costituito l'impresa, con l'obbligo di costituirla entro i termini dall'approvazione della graduatoria, indicati nel bando.</li> <li>- Enti pubblici il cui ambito di competenza territoriale include l'area interessata dal progetto, quali Amministrazioni locali (Comuni, UTI e altri soggetti pubblici da loro partecipati, come SSC e AAS)</li> <li>- Partenariati (reti, ATI, partenariati pubblico-privati o altra forma organizzativa) che includono almeno uno dei soggetti appartenenti alle precedenti categorie con il ruolo di capofila, e soggetti anche esterni all'area.</li> </ul> <p>Nel caso di partenariati pubblico-privati, agli enti pubblici è richiesto di identificare l'eventuale partner privato attraverso procedure di trasparenza.</p>   |
| Costi ammissibili | <p>L'azione sostiene i seguenti costi:</p> <ul style="list-style-type: none"> <li>a) investimenti materiali e immateriali <ul style="list-style-type: none"> <li>1. costruzione o miglioramento di locali strettamente funzionali allo svolgimento delle attività previste</li> <li>2. l'acquisto di nuove attrezzature, impianti, macchinari e arredamenti</li> <li>3. spese generali collegate alle spese di cui ai punti precedenti, come onorari di professionisti e consulenti, compensi per consulenze in materia di sostenibilità ambientale ed economica, inclusi studi di fattibilità e percorsi volti a costruire le condizioni sociali e organizzative per la sostenibilità dei servizi, entro il limite del 10% del costo ammissibile</li> <li>4. acquisto dei seguenti beni immateriali, funzionali agli investimenti di cui sopra, come software; acquisto di brevetti, licenze, diritti d'autore, creazione o implementazione di siti internet e di applicazioni informatiche</li> </ul> </li> <li>b) attività di ricognizione, elaborazione e diffusione delle informazioni, nonché realizzazione e diffusione di materiale informativo su diversi supporti medialti</li> <li>c) produzioni audiovisive e multimediali per la diffusione attraverso canali radiofonici e televisivi</li> <li>d) noleggio di attrezzature e strutture mobili, nonché acquisizione di spazi e servizi all'interno di fiere, nell'ambito di eventi e manifestazioni, per campagne promozionali</li> <li>e) noleggio di attrezzature e strutture mobili, nonché acquisizione di spazi e servizi per l'organizzazione di eventi e manifestazioni a finalità informativa, divulgativa o promozionale, compresi i compensi e rimborsi spese per relatori</li> <li>f) realizzazione o aggiornamento di siti web</li> <li>g) consulenze specialistiche per progettazione e organizzazione di attività di informazione e promozione di cui alle voci di spesa indicate alle lettere b), c), d) ed e)</li> <li>h) predisposizione di elaborati tecnici e documentazione richiesti ai fini della valutazione delle domande di aiuto, diverse da quelli di cui all'articolo 45, paragrafo 2, lettera c), del regolamento (UE) n. 1305/2013</li> <li>i) spese per garanzia fideiussoria richiesta a fronte di anticipazione prevista su investimenti di cui alla lettera a), ai sensi dell'articolo 45, paragrafo 4, del regolamento (UE) n. 1305/2013</li> </ul> |



|   |  |
|---|--|
|   | <p>Tra i costi per gli studi di fattibilità si considerano anche quelli relativi alla costituzione di nuove forme organizzative dei servizi, che possono richiedere percorsi di progettazione partecipata con gli attori locali.</p> <p>Le condizioni generali di ammissibilità dei costi e di congruità degli stessi sono contenute negli articoli 25, 26 e 27 del Bando “Sostegno allo sviluppo locale LEADER” pubblicato sul BUR del 31.08.2016.</p>  |
| Criteri di selezione                          | <p>I criteri di selezione riguardano i seguenti elementi di valutazione:</p> <ul style="list-style-type: none"> <li>– grado di ruralità e di svantaggio: <i>aree rurali D e aree svantaggiate di cui all’art. 32 del regolamento (UE) 1305/2013, altre aree</i></li> <li>– localizzazione: <i>dimensione abitati, vicinanza ai servizi</i></li> <li>– caratteristiche del richiedente: <i>imprenditoria giovanile e imprenditoria femminile, nuova impresa, impresa singola, associata, polo o rete e numero operatori aderenti</i></li> <li>– iniziative supportate da una dichiarazione di adesione dei beneficiari finali dei servizi realizzati e/o impegni alla fruizione da parte di altri destinatari/clienti</li> <li>– tipologia dei servizi: <i>con priorità a quelli rivolti alla popolazione locale e alla qualità dell’ambiente di vita dei centri minori</i></li> <li>– grado di innovatività di processo: <i>modalità attraverso la quale viene garantito un prodotto /servizio</i></li> <li>– grado di innovatività sociale ed organizzativa: <i>struttura operativa, coinvolgimento popolazione, forma giuridica</i></li> </ul> |
| Tipo di sostegno ed eventuale regime di aiuto | <p><i>Classificazione del sostegno previsto</i><br/>(Barrare la casella pertinente)</p> <p><input type="checkbox"/> aiuto di Stato<br/><input checked="" type="checkbox"/> non aiuto di Stato</p> <p><i>Regime di aiuto</i><br/>L’aiuto è concesso in conto capitale a titolo <i>de minimis</i> (Regolamento (UE) n. 1407/2013 della Commissione del 18 dicembre 2013)</p>   |
| Intensità contributiva                        | <p>L’aliquota di sostegno massima è:</p> <ul style="list-style-type: none"> <li>– il 70% della spesa ammissibile per i beneficiari privati</li> <li>– il 95% della spesa ammissibile per i beneficiari pubblici</li> </ul> <p>Le aliquote di sostegno considerano che gli interventi hanno luogo esclusivamente in aree a bassa densità abitativa e marginali non favorevoli all’insediamento di attività economiche. Ai beneficiari privati viene riconosciuta la stessa intensità contributiva delle fattorie sociali per questa area, in considerazione dell’interesse pubblico del servizio a cui sono funzionali e del fatto che sono attività prevalentemente non profit, dato che il ritorno economico atteso non è sufficiente a remunerare pienamente i fattori produttivi impiegati.</p> <p>Agli enti pubblici viene riconosciuta una percentuale maggiore in quanto dispongono di capitale proprio limitato da destinare a cofinanziamento.</p>   |

| Spesa prevista (euro)                                     | <table border="1"> <thead> <tr> <th>SPESA PUBBLICA</th> <th>SPESA PRIVATA</th> <th>TOTALE</th> </tr> </thead> <tbody> <tr> <td>636.343,85</td> <td>107.425,98</td> <td>743.769,83</td> </tr> </tbody> </table>  | SPESA PUBBLICA | SPESA PRIVATA | TOTALE | 636.343,85 | 107.425,98 | 743.769,83 |
|---|---|----------------|---------------|--------|------------|------------|------------|
|   | SPESA PUBBLICA  | SPESA PRIVATA  | TOTALE        |        |            |            |            |
| 636.343,85  | 107.425,98  | 743.769,83     |               |        |            |            |            |
| N. progetti attesi  | 6   |                |               |        |            |            |            |
| Normativa comunitaria, statale e regionale di riferimento | <p><i>Conformità dell'azione a normative di settore</i></p> <p>Regolamento (UE) n. 1303/2013<br/> Regolamento (UE) n. 1305/2013<br/> Legge regionale n. 7/2000</p> <p><i>Regolamento (UE) n. 1305/2013</i></p> <p>L'azione è riconducibile all'articolo 20, paragrafo 1, lettera d)</p>   |                |               |        |            |            |            |
| Grado di realizzabilità                                   | <p>La predisposizione di progetti economicamente sostenibili richiederà un'opera di intensa informazione e di animazione con largo anticipo sull'apertura dei bandi.</p> <p>La presenza di numerose organizzazioni locali attive in campo sociale e l'opera di coordinamento svolta dal SSC e dalle Amministrazioni comunali per i rispettivi ambiti d'intervento possono favorirne l'attuazione.</p> |                |               |        |            |            |            |
| Cronoprogramma procedurale                                | <p>1° Pubblicazione bando: febbraio 2022<br/> Approvazione progetti: marzo 2023<br/> Chiusura progetti: ottobre 2024</p> <p>2° Pubblicazione bando: luglio 2023<br/> Approvazione progetti: gennaio 2024<br/> Chiusura progetti: dicembre 2024</p>  |                |               |        |            |            |            |

|                             |  |
|-----------------------------|--|
| PROCEDURA DI ATTUAZIONE     | BANDO  |
| Ambito tematico della SSL   | 2. Turismo sostenibile   |
| Obiettivo della SSL         | Adeguare in quantità e qualità la ricettività all'evoluzione della domanda e favorirne la diffusione nelle aree con un'offerta limitata  |
| Azione                      | 2.4 Servizi per l'ospitalità diffusa   |
| Descrizione dell'azione     | <p><i>Descrizione dell'azione</i></p> <p>Negli ultimi anni, la domanda turistica è mutata e si è differenziata. In particolare, si assiste alla frammentazione delle ferie in più momenti di breve durata nel corso dell'anno, allo sviluppo del turismo lento, spesso "errante" ed "esperienziale", all'organizzazione diretta dei viaggi sia a livello individuale, sia di gruppi di dimensioni anche ampie, all'utilizzo dei mezzi informatici per la gestione delle informazioni e dei contatti turistici.</p> <p>Questa evoluzione richiede un adeguamento dell'offerta ricettiva per aumentarne la flessibilità, ma anche per accrescere la qualità dei servizi offerti agli ospiti (wellness, aree giochi, ecc.) o a specifiche categorie (ad esempio ciclisti e biker).</p> <p>Nelle due ultime programmazioni Leader, il GAL ha sostenuto lo sviluppo della ricettività extra alberghiera che risponde bene alla nuova domanda turistica. Sussistono però ancora esigenze di sviluppo di questo comparto e, in particolare, questa azione mira a:</p> <ul style="list-style-type: none"> <li>- qualificare l'offerta esistente e rafforzare i servizi complementari alla ricettività;</li> <li>- accrescere l'ospitalità diffusa in particolare in quelle aree nelle quali è ancora poco presente e dove la domanda non trova adeguata copertura;</li> <li>- sviluppare i servizi di promozione, marketing e commercializzazione anche in funzione del coordinamento dell'offerta;</li> <li>- valorizzare a fini produttivi il patrimonio edilizio esistente, soprattutto se di pregio architettonico o urbanistico.</li> </ul> <p>Oltre alla riqualificazione di quelli esistenti, l'Azione non esclude la creazione di nuovi posti letto, in particolare nelle località ove sia necessario adeguare l'offerta alla domanda, purché venga assicurata una quota minima di investimento destinata alla creazione di servizi complementari.</p> <p><i>Finalità specifica</i></p> <p>Adeguare in quantità e qualità la ricettività all'evoluzione della domanda e favorirne la diffusione nelle aree con un'offerta insufficiente</p> <p><i>Risultato atteso</i></p> <p>Miglioramento dell'offerta ricettiva e dei servizi presso strutture non alberghiere nelle aree meno dotate</p> |
| Caratteristiche dell'azione | <p><i>Indicazione delle caratteristiche dell'azione</i><br/>(Barrare la casella pertinente)</p> <p><input type="checkbox"/> Azione innovativa</p> <p><input type="checkbox"/> Azione di filiera monosettoriale</p> <p><input type="checkbox"/> Azione di filiera multisettoriale</p> <p><input type="checkbox"/> Azione finalizzata al sostegno delle reti d'impresa</p> <p><input type="checkbox"/> Azione rivolta alla creazione d'impresa</p> <p><input checked="" type="checkbox"/> Azione con nessuna delle caratteristiche di cui sopra</p>  |

|  |   |
|--|---|
|  | <p><i>Motivazione dell'indicazione</i><br/>(Descrivere gli elementi dell'azione che la rendono innovativa, o di filiera, ecc. Un'azione può essere considerata di filiera anche in quanto <i>necessariamente</i> associata ad altra azione della SSL)</p>   |
| Condizioni di ammissibilità dei progetti | <p>Il costo minimo ammissibile per intervento è pari a € 20.000,00 euro.<br/>Il costo massimo ammissibile per intervento è pari a 100.000,00 euro.</p> <p>Gli investimenti rivolti alla realizzazione di nuovi posti letto e alla riqualificazione dei posti letto esistenti non possono superare l'80% della spesa ammessa.</p> <p>Per gli operatori non professionali, l'investimento può riguardare l'offerta di camere nell'edificio ove risiede il proprietario o in una sua pertinenza (B&amp;B) o in non più di due appartamenti situati in uno stesso stabile (affittacamere).</p>  |
| Beneficiari                              | <p><i>Categoria generale di appartenenza dei beneficiari</i><br/>(Barrare la casella pertinente)<br/>X Operatori economici<br/><input type="checkbox"/> Imprenditoria giovanile<br/><input type="checkbox"/> Imprenditoria femminile<br/>X Altro (persone fisiche)</p> <p>Pur avendo indicato che i beneficiari previsti sono sia operatori economici (affittacamere professionale) che "altro" (persone fisiche per B&amp;B e affittacamere non professionale), in base alla natura dell'attività prestata sono da ritenersi tutti operatori economici.</p> <p><i>Beneficiari</i><br/>Per l'ospitalità professionale:<br/>– Micro e piccole imprese, come definite nell'allegato I del Regolamento (UE) n.702/2014 della Commissione del 25.6.2014, anche in forma associata, e cooperative, la cui attività si svolge nell'area della SSL e che nell'area abbiano un'unità operativa;<br/>– Persone fisiche che al momento della domanda non abbiano costituito l'impresa, con l'obbligo di costituirla entro i termini dall'approvazione della graduatoria, indicati nel bando. Tali soggetti devono avere la disponibilità dell'immobile.</p> <p>Per l'ospitalità non professionale:<br/>Persone fisiche, proprietari o usufruttuari di immobili.</p> |
| Costi ammissibili                        | <p>L'intervento sostiene gli investimenti materiali e immateriali volti a rafforzare la ricettività diffusa di natura non alberghiera e per la prestazioni di servizi a questa collegati.</p> <p>Sono ammissibili tutti i costi previsti dal Piano di sviluppo rurale della Regione Autonoma Friuli Venezia Giulia 2014-2020 per la sottomisura 19.2:<br/>a) investimenti di cui all'articolo 45, paragrafo 2, lettere a), b), c) e d) del regolamento (UE) n. 1305/2013, quali:<br/>1. riqualificazione e ampliamento di beni immobili;<br/>2. acquisto di nuovi macchinari, attrezzature e arredi fino a copertura del</p>  |

|                             |  |
|-----------------------------|--|
|                             | <p>valore di mercato del bene;</p> <p>3. spese generali collegate alle due voci di spesa precedenti, come onorari di progettisti e consulenti, compensi per consulenze in materia di sostenibilità ambientale ed economica, inclusi studi di fattibilità entro il limite del 10% del costo ammissibile, IVA esclusa. Gli studi di fattibilità rimangono spese ammissibili anche quando, in base ai loro risultati, non sono effettuate spese delle voci 1 e 2;</p> <p>4. l'acquisizione di brevetti, licenze, diritti d'autore, marchi commerciali;</p> <p>b) realizzazione e diffusione di materiale informativo su diversi supporti mediali;</p> <p>c) produzioni audiovisive e multimediali per la diffusione attraverso canali radiofonici e televisivi;</p> <p>d) noleggio di attrezzature e strutture mobili, nonché acquisizione di spazi e servizi all'interno di fiere, nell'ambito di eventi e manifestazioni, per campagne promozionali;</p> <p>e) noleggio di attrezzature e strutture mobili, nonché acquisizione di spazi e servizi per l'organizzazione di eventi e manifestazioni a finalità informativa, divulgativa o promozionale, compresi i compensi e rimborsi spese per relatori;</p> <p>f) realizzazione o aggiornamento di siti web;</p> <p>g) consulenze specialistiche per progettazione e organizzazione di attività di informazione e promozione di cui alle voci di spesa indicate alle lettere b), c), d) ed e);</p> <p>h) predisposizione di elaborati tecnici e documentazione richiesti ai fini della valutazione delle domande di aiuto, diverse da quelli di cui all'articolo 45, paragrafo 2, lettera c), del regolamento (UE) n. 1305/2013;</p> <p>i) spese per garanzia fideiussoria richiesta a fronte di anticipazione prevista su investimenti di cui alla lettera a), ai sensi dell'articolo 45, paragrafo 4, del regolamento (UE) n. 1305/2013.</p> <p>Le condizioni generali di ammissibilità dei costi e di congruità degli stessi sono contenute negli articoli 25, 26 e 27 del Bando "Sostegno allo sviluppo locale LEADER" pubblicato sul BUR del 31.08.2016.</p> |
| <p>Criteri di selezione</p> | <p>I criteri di selezione riguardano i seguenti elementi di valutazione:</p> <ul style="list-style-type: none"> <li>- la localizzazione: <i>area a bassa/alta offerta di ricettività turistica</i></li> <li>- caratteristiche del richiedente: <i>ricettività professionale/non professionale</i></li> <li>- imprenditoria giovanile</li> <li>- imprenditoria femminile</li> <li>- la tipologia di intervento: <i>quota di spesa per servizi accessori, riqualificazione posti letto, creazione posti letto</i></li> <li>- il livello di accessibilità</li> <li>- il livello di integrazione con l'offerta già presente</li> <li>- il contributo alla qualità architettonica e urbanistica: <i>riqualificazione di costruzioni tipiche, innovazioni coerenti con la vocazione territoriale</i></li> <li>- interventi che migliorano la sostenibilità ambientale: <i>impiego di materiali certificati, tipo PEFC, coerenti con le politiche sugli acquisti verdi (Green Public Procurement - GPP) ...</i></li> <li>- la percentuale di apporto di risorse proprie.</li> </ul> <p><i>Una soglia minima di punteggio al di sotto della quale le domande di aiuto</i></p>  |

|   | <p><i>non potranno essere finanziate garantirà il livello minimo richiesto agli interventi in termini di capacità di raggiungere i risultati previsti dal tipo di intervento.</i></p> <p>La selezione viene effettuata in prima battuta per scorrimento della graduatoria del bando previsto per l’Azione 2.2 per i progetti ricadenti nell’ Area Interna Canal del Ferro e Val Canale ed eventualmente con la pubblicazione di un bando specifico.</p>   |                |               |        |            |            |            |
|---|---|----------------|---------------|--------|------------|------------|------------|
| Tipo di sostegno ed eventuale regime di aiuto             | <p><i>Classificazione del sostegno previsto</i><br/>(Barrare la casella pertinente)</p> <p><input type="checkbox"/> aiuto di Stato<br/><input checked="" type="checkbox"/> non aiuto di Stato</p> <p><i>Regime di aiuto</i><br/>Aiuto in conto capitale a titolo <i>de minimis</i> ai sensi del Regolamento (UE) n. 1407/2013 della Commissione del 18 dicembre 2013 relativo all’applicazione degli articoli 107 e 108 del trattato sul funzionamento dell’Unione europea agli aiuti “<i>de minimis</i>”.</p>  |                |               |        |            |            |            |
| Intensità contributiva                                    | <p>L’aliquota massima di sostegno è pari a:<br/>- il 60% della spesa ammissibile per i progetti di giovani o da realizzarsi in area montana ai sensi dell’art. 32 del Reg (UE) 1305/2013;<br/>- il 50% negli altri casi.</p> <p>Le aliquote di sostegno considerano che i costi per nuovi posti letto o per la riqualificazione dei posti letto esistenti (ossia gli investimenti dotati di un ritorno economico) non possono superare l’80% della spesa ammessa.<br/>Le aliquote sono coerenti con quelle previste nella passata programmazione per interventi analoghi; rispetto a quelle previste per il B&amp;B dalla L.R. 2/2002, sono state maggiorate del 10% per i beneficiari delle aree maggiormente svantaggiate e per i giovani al fine di favorire l’accesso anche a soggetti che possono avere ritorni economici dell’investimento più lunghi o più difficoltà ad accedere alla quota di cofinanziamento.</p> |                |               |        |            |            |            |
| Spesa prevista (euro)                                     | <table border="1"> <thead> <tr> <th>SPESA PUBBLICA</th> <th>SPESA PRIVATA</th> <th>TOTALE</th> </tr> </thead> <tbody> <tr> <td>271.940,04</td> <td>186.394,00</td> <td>458.334,04</td> </tr> </tbody> </table>  | SPESA PUBBLICA | SPESA PRIVATA | TOTALE | 271.940,04 | 186.394,00 | 458.334,04 |
| SPESA PUBBLICA  | SPESA PRIVATA   | TOTALE         |               |        |            |            |            |
| 271.940,04  | 186.394,00  | 458.334,04     |               |        |            |            |            |
| N. progetti attesi  | 11  |                |               |        |            |            |            |
| Normativa comunitaria, statale e regionale di riferimento | <p><i>Conformità dell’azione a normative di settore</i><br/>Regolamento (UE) n. 1303/2013<br/>Regolamento (UE) n. 1305/2013<br/>Legge regionale n. 7/2000<br/>Legge regionale 16 gennaio 2002, n. 2 e successive modifiche e integrazioni.</p> <p><i>Regolamento (UE) n. 1305/2013</i><br/>L’azione è riconducibile a: art. 19 paragrafo 1, lettera b)</p>  |                |               |        |            |            |            |

|                            |  |
|----------------------------|--|
| Grado di realizzabilità    | <p>I limiti all’attuazione dell’azione sono dati dal carico burocratico richiesto rispetto alla dimensione media dei progetti e la difficoltà per gli operatori meno aggiornati sugli strumenti di promozione digitali ad inserirsi in tali circuiti.</p> <p>Gli elementi che favoriscono la realizzabilità dell’iniziativa sono:</p> <ul style="list-style-type: none"> <li>– possibilità per il GAL di mettere a frutto l’esperienza pluriennale maturata nel settore,</li> <li>– notevole richiesta da parte del territorio,</li> <li>– fattore “emulativo” che spinge altri soggetti, soprattutto i privati, ad “aprirsi alla ricettività” con l’obiettivo di integrare il proprio reddito familiare.</li> </ul> |
| Cronoprogramma procedurale | <p>Scorrimento graduatoria</p> <p>1° Pubblicazione: luglio 2019<br/> Approvazione progetti: luglio 2020<br/> Chiusura progetti: febbraio 2023</p> <p>2° Pubblicazione: gennaio 2022<br/> Approvazione progetti: ottobre 2022<br/> Chiusura progetti: novembre 2023</p>   |

## 6.2 Sottomisura 19.3 – Preparazione e realizzazione delle attività di cooperazione

### 6.2.1 SCHEDE DEL PROGETTO “LA RACCOLTA DEL TARTUFO”

Il territorio della Regione Umbria è conosciuto per le attività legate alla ricerca del tartufo e alla sua coltivazione. La pratica della ricerca del tartufo coinvolge numerosi appassionati, spesso interessati a scoprire nuove aree e regioni nelle quali praticare questa disciplina particolare, caratterizzata dalla completa immersione nell'ambiente. Si tratta di un'attività rispettosa dell'ambiente che, oltre ad offrire un prodotto dall'elevato valore economico la cui domanda è in continua crescita, consente di valorizzare i territori vocati in termini di attività ambientali e turistiche ecosostenibili.

Nel territorio del Gal, e in particolare nell'area della Riserva di Biosfera MAB Unesco “Alpi Giulie Italiane”, sono presenti spontaneamente i tartufi mesenterico ed estivo (*Tuber mesentericum* e *Tuber aestivum*) che fino ad ora non sono mai stati considerati una risorsa locale d'interesse economico. Eppure, come dimostra l'esperienza umbra, il tartufo può divenire un volano per lo sviluppo di un sistema locale multisettoriale. L'Ente Parco Naturale Prealpi Giulie ha colto tale opportunità e ha avviato una collaborazione con l'Associazione Tartufai FVG e l'Ente nazionale di ricerca CREA (Consiglio per la Ricerca in Agricoltura e l'Analisi dell'Economia Agraria) per la realizzazione di uno studio specifico finalizzato all'individuazione delle aree potenzialmente adatte alla produzione del tartufo mesenterico. Il Gal intende integrare tale studio allargandolo alle restanti aree della Riserva di Biosfera MAB Unesco “Alpi Giulie Italiane”, considerate a maggior vocazione rispetto ad altre, dando eventualmente la possibilità di replicare, in un momento successivo, i risultati su quella porzione di territorio rimasta esclusa in questa prima fase. Verranno coinvolti tutti gli operatori dell'area Gal che potrebbero avere delle ricadute dallo sviluppo di questa pratica e si cercherà di creare delle sinergie multisettoriali. I processi partecipati che il Gal ha avviato nella passata programmazione (realizzazione di mappe di comunità e cantieri dei paesaggi) possono favorire il lavoro di rete alla base del presente progetto (tra proprietari dei terreni e possibili utilizzatori, tra produttori e guide, tra produttori e ristoratori dell'area gemonese).

L'intervento è stato proposto in un incontro dove erano presenti amministratori locali e alcuni rappresentanti dell'ERSA - Agenzia regionale per lo sviluppo rurale, dell'associazione Tartufai del FVG, dell'Ecomuseo delle acque del Gemonese, e di amministratori e tecnici di Foligno, città gemellata con Gemona del Friuli, terra dove il tartufo è parte dell'economia locale. In tale occasione si è registrato l'interesse a sviluppare un intervento di cooperazione tra il GAL Valle Umbra e Sibillini e il GAL Open Leader.

|   |   |
|---|---|
| Ambito tematico   | Sviluppo e innovazione delle filiere e sistemi produttivi locali  |
| Obiettivo della SSL   | Attivare percorsi di sviluppo locale tramite la valorizzazione innovativa e multifunzionale dei prodotti delle foreste  |
| Azione della sottomisura 19.2 cui il progetto di cooperazione è correlato | <p><i>Correlazione con azione della sottomisura 19.2:</i></p> <p><input checked="" type="checkbox"/> progetto correlato</p> <p><input type="checkbox"/> progetto non correlato</p> <p><i>Azione della sottomisura 19.2 correlata:</i></p> <p>Azione 1.1 Progetti di sviluppo e innovazione delle filiere agricole</p> |
| Progetto  | La raccolta del tartufo   |
| Attività e finalità   | <p><i>Attività prevista.</i></p> <p>Il progetto prevede le seguenti attività:</p> <ul style="list-style-type: none"> <li>• realizzazione di uno studio nei Comuni di Artegna, Gemona del Friuli,</li> </ul>   |



|                         |  |
|-------------------------|--|
|                         | <p>Montenars e Dogna (inclusi nella MAB Unesco Alpi Giulie italiane) per approfondire le potenzialità della raccolta del tartufo mesenterico ad integrazione dello studio già avviato dall'Ente parco naturale delle Prealpi Giulie;</p> <ul style="list-style-type: none"> <li>• coinvolgimento degli operatori locali attraverso un percorso partecipato</li> <li>• realizzazione di incontri, visite studio, contatti e scambi di conoscenze tra le comunità coinvolte nel progetto;</li> <li>• promozione di eventi comuni;</li> <li>• ideazione grafica, comunicazione e stampa di materiale promozionale.</li> </ul> <p><i>Risultato atteso.</i></p> <p>Creare le condizioni affinché risorse solo marginalmente utilizzate possano alimentare nuove iniziative volte alla conoscenza e alla valorizzazione del territorio, attraverso il tartufo e i suoi potenziali utilizzi, al fine di creare valore aggiunto, con ricadute lavorative nelle aree marginali in relazione alla sua diffusione, raccolta ed utilizzo anche in chiave turistica.</p> <p>Nello specifico, le conoscenze e le esperienze umbre, insieme alle iniziative già attive in materia in ambito regionale, possono favorire un nuovo interesse per la valorizzazione di una risorsa, il tartufo, che può contribuire a incrementare un'economia multisettoriale, coinvolgendo aziende agricole, la ristorazione locale, gli operatori turistici del territorio (alloggio, escursioni guidate, manifestazioni specifiche, ecc.).</p> <p><i>Motivazione della cooperazione.</i></p> <p>Il progetto intende individuare soluzioni innovative a problemi presenti sul territorio. Nello specifico vorrebbe creare in un'area marginale un contesto favorevole allo sviluppo di un sistema produttivo capace di rispondere alle esigenze di sviluppo locale endogeno e sostenibile anche in relazione alla tutela e conservazione delle zone ecotonali.</p> <p><i>Modalità di correlazione con specifica azione della sottomisura 19.2.</i></p> <p>Il progetto fornisce un contributo alla costruzione di piccole economie locali in un'area nella quale queste sono molto scarse e ad attivare forme di integrazione dell'offerta territoriale. Per questo l'intervento concorre alle finalità dell'Azione 1.1 Progetti di sviluppo e innovazione delle filiere agricole e offre elementi di innovazione che potrebbero essere ripresi da altre iniziative (sinergia con altre filiere nella stessa area e allargamento della filiera ad altre aree con potenzialità per questo tubero.</p> |
| Tipo di cooperazione    | Cooperazione interterritoriale   |
| Soggetto attuatore      | Open Leader  |
| Grado di realizzabilità | <p>I fattori che condizionano positivamente la realizzabilità del progetto sono:</p> <ul style="list-style-type: none"> <li>- l'interesse delle amministrazioni locali;</li> <li>- la presenza del tartufo mesenterico (<i>Tuber mesentericum</i> Vittad.), specie che vive su terreni ricchi di calcare quali quelli tipici del territorio in simbiosi con specie arboree molto comuni nell'area;</li> <li>- il forte associazionismo e l'esistenza di una rete di rapporti e di comuni riflessioni;</li> <li>- la crescente presenza di escursionisti, appassionati di mountain-bike e di parapendio e le potenzialità di sviluppo del turismo slow;</li> <li>- la presenza nell'area di iniziative quali il "Marchio di qualità del Parco" e "Il Paniere del Parco" finalizzate a far conoscere ed apprezzare le</li> </ul>   |

|  |   |
|--|---|
|  | <p>produzioni tipiche del territorio. Alcuni fattori condizionano negativamente non tanto la realizzabilità del progetto, quanto il successivo sviluppo di attività economiche attorno al prodotto tartufo:</p> <ul style="list-style-type: none"> <li>- la proprietà frazionata delle potenziali aree di raccolta;</li> <li>- la disponibilità dei raccoglitori abilitati a operare su ampie superfici;</li> <li>- la formazione dei ristoratori per l'effettivo utilizzo del prodotto tartufo in ambito culinario.</li> </ul> |
| Spese previste per attività propedeutiche alla conclusione degli accordi di partenariato | Nei giorni 18 e 19 novembre 2017 si è svolto un primo incontro a Foligno con il GAL Valle Umbra e Sibillini finalizzato ad un primo approfondimento dei contenuti del progetto. Le spese sostenute in tale occasione riguardano il noleggio dell'auto e spese di vitto e alloggio. Il Gal non ha sostenuto altre spese per la conclusione dell'accordo di partenariato.   |
| Spesa prevista (totale)  | € 56.946,89   |
| Intensità contributiva   | 100%  |

### **6.3 Sottomisura 19.4 – Costi gestionali e costi per l'attività di animazione**

L'obiettivo di questa sottomisura è garantire la massima efficacia ed efficienza operativa del GAL nella realizzazione della SSL e supportarne i costi d'esercizio nonché i costi di animazione.

Beneficiario delle risorse finanziarie allocate nella presente azione sarà pertanto il GAL che si avvarrà della sua struttura amministrativa, organizzativa e logistico – funzionale per assicurare una corretta gestione delle risorse assegnate.

Il quadro previsionale dei costi gestionali che verranno sostenuti per la realizzazione della SSL tiene conto della data di chiusura della SSL al 30/06/2023, successivamente prorogata al 31/12/2024 (le spese sono pertanto definite su un periodo di circa 7 anni, più i 2 anni del periodo di transizione). Di seguito è stata definita la stima dei costi per ciascuna tipologia. Gli importi sono stati indicati al lordo di IVA tenuto conto che il GAL ne richiede il riconoscimento quale costo ammissibile in quanto effettivamente sostenuta e non recuperabile in base alla normativa nazionale.

#### **A.1) Personale (costi diretti)**

Il personale del GAL, come indicato al paragrafo 1.3, è composto da tre dipendenti con i seguenti inquadramenti: un Direttore (quadro), un Ragioniere Contabile (impiegato di 3° livello) e da un Segretario Amministrativo (impiegato di 3° livello). Il costo del personale assunto è definito sulla base di quanto previsto da C.C.N.L. del settore commercio. Il costo annuo del personale assunto a tempo indeterminato, comprensivo di rimborsi spese per missioni di servizio e rimborsi per i pasti (valutati sul dato storico) è pari a circa € 130.000,00.

Nella fase di maggior intensità attuativa della SSL (anni 2020-2021-2022) il GAL valuterà l'aumento del proprio organico procedendo con l'assunzione di un ulteriore dipendente (Impiegato di 4° livello) con un contratto a tempo parziale e determinato ed un costo annuo previsto di circa € 26.000,00.

Il personale sarà impegnato solo in parte nell'attività di gestione della SSL per un importo annuo stimato di € 97.300,00 e un costo totale per l'intero periodo di attuazione di € 730.000,00.

#### **A.2) Costi operativi (costi diretti)**

I costi operativi diretti del GAL riguardano: compensi e oneri per gli organi di amministrazione, acquisto di arredi, attrezzature e dotazioni d'ufficio, hardware e software.

##### **A.2.1) Compensi e oneri per gli organi di amministrazione.**

Al Presidente di Open Leader viene corrisposto un rimborso forfettario mensile lordo di euro 800,00, oltre all'eventuale rimborso chilometrico per viaggi o missioni fuori dal comune di residenza e spese inerenti e accessorie, tutte debitamente documentate.

Agli altri amministratori (pari a 6), spetta un gettone di presenza di euro 100,00 lordo per ogni seduta del Consiglio ed il relativo rimborso chilometrico oltre alle eventuali spese inerenti ed accessorie debitamente documentate. Se delegati, hanno altresì diritto al rimborso per ogni eventuale presenza in riunioni, commissioni, incontri, seminari e similari.

Tali compensi sono stati approvati nell'assemblea dei soci del 29 aprile 1999, arrotondati nell'Assemblea del 30 aprile 2009 e successivamente sempre confermati.

Negli ultimi esercizi sociali tutti i consiglieri e il Presidente hanno espressamente rinunciato, di propria iniziativa, al compenso spettante e ai rimborsi chilometrici.

Il costo totale previsto per l'organo di amministrazione (comprensivo dell'INAIL) è di € 11.500/anno, di cui a carico della SSL circa € 8.800/anno e quindi di € 62.000,00 per l'intero periodo di attuazione.

#### *A.2.2 Acquisto di arredi*

Si intende acquistare 4 sedie ergonomiche da scrivania, per un importo stimato a carico della SSL di circa € 2.500,00 (IVA inclusa).

#### *A.2.3 Attrezzature e dotazioni d'ufficio, hardware e software*

Si prevedono i seguenti investimenti:

- noleggio della fotocopiatrice multifunzione
- sostituzione dei PC, del Server e dei relativi collegamenti
- acquisto di macchina fotografica
- sostituzione della centralina e degli apparecchi telefonici, del fax e dei relativi collegamenti per una spesa stimata in circa € 19.000,00(IVA inclusa).

#### **A.3) Costi operativi (costi indiretti a tasso forfettario)**

Sui costi indiretti si applica il tasso forfettario del 15% dei costi ammissibili per il personale (art. 68, paragrafo 1, lettera b) del Regolamento (UE) n. 1303/2013) in quanto, sulla base del dato storico della spesa ammessa a finanziamento nel precedente periodo di programmazione, tale tasso è sufficiente a garantire la copertura dei costi operativi indiretti.

#### **A.4) Costi finanziari (costi diretti)**

Il GAL intende chiedere la liquidazione di un anticipo del sostegno concesso sulla sottomisura 19.4 che, ai sensi dell'art. 52 del bando, potrà raggiungere la misura massima del 50%. Si stimano in € 20.000,00 i costi finanziari relativi alla fidejussione a garanzia dell'anticipo sull'aiuto concesso e per l'eventuale conto corrente dedicato richiesto dall'Autorità di gestione per l'intero periodo di attuazione.

#### **A.5) Costi di formazione (costi diretti)**

Si stima un costo totale di € 3.800,00 destinati a spese per iscrizione e i rimborsi viaggio per la partecipazione a iniziative formative connesse all'attuazione della SSL.

#### **A.6) Costi relativi a pubbliche relazioni (costi diretti)**

Voce eliminata.

#### **A.7) Costi per la sorveglianza e la valutazione della SSL**

Non è prevista l'acquisizione di servizi e prestazioni professionali di tipo specialistico per tale attività.

#### **B.1) Servizi e prestazioni professionali specialistiche**

Il Gal intende individuare alcuni professionisti esterni per coadiuvare il personale interno in una forte attività di animazione sul territorio volta a favorire gli scambi di informazioni tra tutte le parti interessate ed agevolare i potenziali beneficiari a sviluppare le operazioni da presentare sui bandi.

La SSL indirizza con forza gli operatori locali verso progettazioni in partenariato così come verso l'aggregazione in filiere e in reti d'impresa, nella consapevolezza che in questo modo si può rafforzare un tessuto produttivo molto debole.

Con l'animazione si intende pertanto facilitare l'incontro tra gli operatori per indirizzarli verso la realizzazione di progetti comuni, raccogliere e condividere buone pratiche di attivazione delle risorse e di innovazione nella gestione, introdurre competenze sull'economia della condivisione e sulle nuove forme di aggregazioni di imprese, favorire la promozione dell'heimat ed il

riconoscimento degli interessi reciproci nelle comunità locali. Notevoli sinergie potranno essere garantite con l'attività di mappatura delle risorse previste dall'azione 2.3 Marketing territoriale.

Si intende procedere con l'affidamento di 3 incarichi esterni per l'attività di animazione nei settori agricolo/agroalimentare e forestale/ambientale, artigianale/manifatturiero e filiere multisettoriali e nuove forme di organizzazione tra imprese, settore turistico.

***B.2) Noleggio di attrezzature, locali e spazi per convegni, ecc.***

Non si prevede di sostenere tale tipologia di costi in quanto gli incontri saranno organizzati in locali dei Comuni o delle UTI e le attrezzature necessarie (es. videoproiettore) sono già disponibili.

***B.3) Produzioni e diffusione di materiale informativo, ecc.***

Si prevede di realizzare una forte campagna di animazione iniziale tramite l'invio a tutti i nuclei famigliari del territorio interessato, di una nota informativa relativa a tutte le possibilità offerte dalla SSL. Inoltre si prevede di realizzare ulteriore materiale informativo, tra cui una brochure su tutti gli interventi realizzati sul territorio di riferimento grazie alle risorse della Misura 19.

***B.4) Pubblicazione di avvisi pubblici e bandi***

Non si prevede di sostenere tale tipologia di costi in quanto l'Autorità di gestione del PSR di norma provvede direttamente alla pubblicazione dei bandi/avvisi.

### 6.3.1 SOTTOMISURA 19.4 – QUADRO GENERALE DEI COSTI

| TIPOLOGIE DI SPESA<br>(PSR, sottomisura 19.4, § 8.2.15.3.4.5) |  | SPESA PUBBLICA €    |
|---|--|---------------------|
| A - COSTI DI ESERCIZIO  | 1. Personale   | 813.979,06          |
|   | 2. Costi operativi (costi diretti)                               | 104.387,49          |
|   | 3. Costi operativi (costi indiretti a tasso forfettario del 15%) | 122.096,86          |
|   | 4. Costi finanziari (costi diretti)                              | 17.905,95           |
|   | 5. Costi di formazione   | 3.445,04            |
|   | 6. Costi relativi a pubbliche relazioni                          |                     |
|   | 7. Costi per sorveglianza e valutazione della SSL                |                     |
|   | <b>Tot. A</b>  | <b>1.061.814,41</b> |
| B - ANIMAZIONE  | 1. Servizi e prestazioni professionali specialistiche            | 35.000,00           |
|   | 2. Noleggio di attrezzature, locali e spazi per convegni, ecc.   |                     |
|   | 3. Produzioni e diffusione di materiale informativo, ecc.        | 8.813,10            |
|   | 4. Pubblicazione di avvisi pubblici e bandi                      |                     |
|   | <b>Tot. B</b>  | <b>43.813,10</b>    |
|   | <b>Tot. Generale</b>   | <b>1.105.627,50</b> |

### 6.3.2 SUDDIVISIONE DELLA SPESA PREVISTA TRA FINALITA' (GESTIONE DEL GAL E ANIMAZIONE)

| FINALITA'                        | SPESA PUBBLICA €    |
|----------------------------------|---------------------|
| <b>Spese di gestione del GAL</b> | <b>1.010.892,65</b> |
| Spese di animazione, di cui      |                     |
| personale                        | 50.921,76           |
| animazione                       | 43.813,10           |
| <b>Totale animazione</b>         | <b>94.734,86</b>    |
| <b>Totale sottomisura 19.4</b>   | <b>1.105.627,50</b> |

Si prevede di utilizzare il personale interno per l'attività di animazione volta a pubblicizzare e diffondere le informazioni sulle opportunità offerte dalla SSL (in stretta sinergia con le professionali di cui al punto B.1) e successivamente sugli interventi realizzati ed i risultati raggiunti, assicurando la trasparenza dell'azione del GAL.

La comunicazione verso l'esterno dovrà essere garantita su tre piani:

- uno diretto alle amministrazioni locali e agli altri soci del GAL
- uno diretto al coinvolgimento della popolazione locale e agli operatori economici
- uno diretto ai media.

Sarà inoltre compito del personale del GAL:

- la gestione e l'aggiornamento del sito, della mailing list e dei canali social
- la gestione dei contatti con le amministrazioni locali e le associazioni di categoria per promuovere la validità dei GAL, raccogliere i dati sulle risorse presenti e trovare il supporto

necessario per porre le basi per una forte risposta del territorio in occasione della pubblicazione dei bandi

- il coordinamento e l'organizzazione degli incontri pubblici sul territorio.

Per ulteriori informazioni sulla Strategia di informazione e pubblicità si rimanda al paragrafo 13.1 della presente Strategia.

### **6.3.3 SOTTOMISURA 19.4 – ELENCO DELLE FORNITURE E DEI SERVIZI DI MAGGIORE RILEVANZA (affidamenti di costo superiore a € 1.000)**

| <b>Tipologia di spesa</b> | <b>Servizio</b>   | <b>Spesa pubblica (IVA INCLUSA)*</b> |
|---------------------------|---|--------------------------------------|
| A.2.2                     | Acquisto di arredi  | 3.200,00**                           |
| A.2.3                     | Noleggio di una fotocopiatrice multifunzione  | 2.200,00                             |
| A.2.3                     | Sostituzione dei PC, del Server e dei relativi collegamenti   | 15.000,00**                          |
| A.2.3                     | Sostituzione della centralina e degli apparecchi telefonici, del fax  | 2.600,00**                           |
| A.3                       | Servizio di tenuta della contabilità economica e finanziaria e dei documenti di lavoro e adempimenti connessi, con partecipazione ai consigli di amministrazione e assemblee in cui è richiesta l'analisi della contabilità e dei conseguenti adempimenti civilistici e fiscali della società | 48.420,00**<br>(per 7 anni)          |
| A-3                       | Servizio di consulenza in materia di igiene e sicurezza aziendale   | 7.000,00**<br>(per 7 anni)           |
| B.1                       | Servizi e prestazioni professionali specialistiche  | 50.000,00<br>(per n. 3 incarichi)    |
| B-3                       | Produzione e diffusione di materiale informativo (brochure iniziale)  | 6.500,00                             |
| B-3                       | Produzione di materiale informativo (brochure finale)   | 3.500,00                             |

\*Per una maggior chiarezza espositiva si riportano i valori IVA inclusa.

\*\*L'importo di gara indicato riguarda l'intera fornitura e non solo la quota di competenza della SSL

### **6.3.4 SOTTOMISURA 19.4 – QUADRO DEI COSTI PER ANNUALITA' DI SPESA**

| <b>ANNO</b> | <b>SPESA PUBBLICA €</b>   |                   |
|-------------|---------------------------|-------------------|
|             | <b>COSTI DI ESERCIZIO</b> | <b>ANIMAZIONE</b> |
| 2016        | 17.982,50                 |                   |
| 2017        | 116.240,79                | 5.680,59          |
| 2018        | 89.265,39                 | 15.646,86         |
| 2019        | 121.432,56                | 11.817,28         |
| 2020        | 145.528,64                | 22.190,97         |
| 2021        | 142.782,07                | 20.081,42         |
| 2022        | 116.465,94                | 10.713,44         |
| 2023        | 103.294,89                | 5.151,12          |

|               |                     |                  |
|---------------|---------------------|------------------|
| 2024          | 157.853,04          | 3.500,00         |
| <b>TOTALE</b> | <b>1.010.845,82</b> | <b>94.781,68</b> |



## 7 QUADRO SINOTTICO

Si riporta di seguito un quadro sinottico della strategia che mette in correlazione ambiti tematici, sottomisure (SM), obiettivi e azioni della sottomisura 19.2 e progetti della sottomisura 19.3.

| AMBITI TEMATICI   | SM   | OBIETTIVI  | AZIONE/ PROGETTO  | AREE INTERNE (SI/NO) |
|---|------|--|---|----------------------|
| 1. Sviluppo e innovazione delle filiere e dei sistemi produttivi locali | 19.2 | Rafforzare la capacità delle aziende agricole di rispondere alla domanda, a partire da quella locale, attraverso l'innovazione e l'integrazione  | 1.1 Progetti di sviluppo e innovazione delle filiere agricole                                   | No                   |
|   | 19.2 | Accrescere la capacità delle aziende agricole di offrire servizi alla comunità locale e agli ospiti  | 1.2 Diversificazione delle aziende agricole   | No                   |
|   | 19.2 | Rafforzare la capacità delle imprese agroalimentari, forestali, artigianali e manifatturiere di valorizzare le risorse e la domanda locale in un'ottica di integrazione di filiera settoriale e multisetoriale | 1.3 Progetti di sviluppo e innovazione delle filiere forestali e di altri settori               | No                   |
|   | 19.2 | Rafforzare la capacità delle aziende agricole di rispondere alla domanda, a partire da quella locale, attraverso l'innovazione e l'integrazione  | 1.4 Progetti di sviluppo e innovazione delle filiere agricole                                   | Si                   |
|   | 19.2 | Accrescere la capacità delle aziende agricole di offrire servizi alla comunità locale e agli ospiti  | 1.5 Progetti di sviluppo e innovazione delle filiere forestali e di altri settori               | Si                   |
|   | 19.2 | Rafforzare la risposta endogena delle comunità alle proprie esigenze e costruire un tessuto sociale favorevole alla riattivazione di sistemi produttivi locali   | 1.6 Rafforzamento della resilienza delle comunità locali e riattivazione dei sistemi produttivi | Si                   |
|   | 19.3 | Attivare percorsi di sviluppo locale tramite la valorizzazione innovativa e multifunzionale dei prodotti delle foreste   | Progetto 1 – La raccolta del tartufo  | No                   |
| 2. Turismo sostenibile  | 19.2 | Aumentare l'attrattività e le occasioni di svago e di pratica sportiva per accrescere il numero e la permanenza media degli ospiti sul territorio comprensoriale   | 2.1 Percorsi, strutture e servizi per la fruizione del territorio                               | No                   |
|   | 19.2 | Adeguare in quantità e qualità la ricettività all'evoluzione della domanda e favorirne la diffusione nelle aree con un'offerta insufficiente   | 2.2 Servizi per l'ospitalità diffusa  | No                   |
|   | 19.2 | Rafforzare l'immagine di area a forte naturalità ( <i>wilderness</i> ) e accessibile a tutti con modalità lente e sostenibili ( <i>patria lo slow tourism</i> )  | 2.3 Marketing territoriale  | No                   |
|   | 19.2 | Aumentare l'attrattività per accrescere il numero e la permanenza degli ospiti sul territorio comprensoriale   | 2.5 Azioni di marketing per la valorizzazione e   | No                   |

|                                |      |  |  |    |
|--------------------------------|------|--|--|----|
|                                |      |  | promozione del patrimonio territoriale |    |
|                                | 19.2 | Adeguare in quantità e qualità la ricettività all'evoluzione della domanda e favorirne la diffusione nelle aree con un'offerta insufficiente   | 2.4 Servizi per l'ospitalità diffusa   | Si |
| 3. Cura e tutela del paesaggio | 19.2 | Riqualificare e valorizzare ambienti di pregio rendendoli fattori di sviluppo sostenibile del comprensorio per il contributo in termini di servizi ecosistemici, elementi identitari e fattori di attrattività turistica | 3.1 Cura e tutela del paesaggio        | No |

## **8 PIANO FINANZIARIO SOTTOMISURE E AZIONI**

Vedi Appendice 1 “PIANO FINANZIARIO PER SOTTOMISURE E AZIONI” e Appendice 2 “PIANO FINANZIARIO PER ANNUALITA”” allegate alla presente Strategia.

## 9 COERENZA DELLA STRATEGIA CON I PROGRAMMI DEI FONDI SIE

La SSL si inquadra nella Strategia Europa 2020 e individua ambiti di intervento e specifici obiettivi sulla base di una visione complessiva delle misure di sviluppo che interessano il territorio del GAL nel periodo di programmazione 2014-2020.

In particolare, vi è complementarità e non sovrapposizione delle linee di finanziamento con quelle dei programmi:

- PSR, perché le filiere agroalimentari finanziate dalla SSL riguardano produzioni tipiche locali e filiere caratterizzate da una dimensione prevalentemente locale, orientate a rafforzare la propria capacità di offerta all'acquirente finale (residente, ospite od operatore della ristorazione) sul mercato locale. Altre azioni della SSL, quali quelle per la diversificazione delle aziende agricole prevedono requisiti dei progetti e modalità di gestione diverse. Le misure per la creazione di servizi per la popolazione, per la realizzazione di infrastrutture per la fruizione turistica del patrimonio territoriale e per l'attivazione di azioni di marketing per la valorizzazione e promozione del patrimonio territoriale non sono state attivate dal PSR nelle aree Leader. Più in generale, è lo stesso approccio SLTP (sviluppo locale di tipo partecipativo) che marca la differenza con le altre misure del PSR e garantisce sia un disegno degli interventi più a misura delle esigenze delle comunità locali, sia il coordinamento con gli altri strumenti cofinanziati e il controllo della destinazione del sostegno.
- POR FESR, perché la SSL interviene solo a favore di filiere locali con specifici requisiti e con misure e beneficiari diversi da quelli individuati dal programma regionale per importi unitari e complessivi molto modesti rispetto a quelli previsti dal programma regionale;
- POR FSE, perché la SSL non presenta attività formative o sostegni all'inserimento;
- CTE, poiché vi è solo un'azione sostenuta dalla SSL nella quale è presente la cooperazione con partner transnazionali nella sottomisura 19.3, a gestione diretta dei GAL partecipanti, fatto che allontana la possibilità di doppio finanziamento.

| SSL  | PROGRAMMA           | CRITERI DI DEMARCAZIONE  | COMPLEMENTARITA'   |
|--|---------------------|--|--|
| Sottomisura: 19.2<br>Azione: 1.1 Progetti di sviluppo e innovazione delle filiere agricole | PSR<br><br>POR FESR | Rispetto alle sottomisure 4.1.1 e 4.2, l'azione finanzia interventi di dimensione limitata (spesa massima ammissibile 200.000 Euro a beneficiario, 250.000 a progetto) rivolti a rafforzare filiere locali.<br><br>Il FESR non finanzia aziende agricole.  | Sottomisura 1.1 – Sostegno per attività di formazione professionale e acquisizione di competenze<br>Sottomisura 2.1 - Servizi di consulenza per gli operatori agricoli e forestali e le PMI attive nelle aree rurali                               |
| Sottomisura: 19.2<br>Azione: 1.2 Diversificazione delle aziende agricole                   | PSR                 | Rispetto alle sottomisure 6.4.2 e 6.4.3 viene richiesta la contemporanea attivazione di un intervento agricolo (a valere sull'Azione 1.1 della SSL, sulla Misura 4 del PSR, investimenti per almeno € 10.000 negli ultimi 5 anni). Inoltre vengono finanziati investimenti per quei servizi "commerciali" alla popolazione locale che nel PSR possono beneficiare solo del premio per l'avvio della sottomisura 6.2. | La sottomisura 6.2 - Aiuti all'avviamento di attività imprenditoriali per attività extra-agricole nelle zone rurali si attua nelle aree rurali C e D della Regione e può essere preliminare e contribuire all'attuazione dell'Azione 1.2 della SSL |



|  |         |  |  |
|--|---------|--|--|
| locali e riattivazione dei sistemi produttivi  | POR FSE | Con l'Obiettivo 9, il FSE finanzia sostegni alla persona, formazione e limitati progetti sperimentali di innovazione sociale per fini valutativi e, pertanto, non va a sovrapporsi al campo di intervento dell'Azione in ambito sociale  | Azioni previste dall'Obiettivo 9   |
| Sottomisura: 19.3 Progetto 1 – La raccolta del tartufo   | PSR     | Specifica azione sperimentale, dimostrativa e promozionale attuata nell'ambito della cooperazione interterritoriale con il GAL Valle Umbra e Sibillini.  | Sottomisura 1.1 – Sostegno per attività di formazione professionale e acquisizione di competenze |
| Sottomisura: 19.2 Azione: 2.1 Percorsi, strutture e servizi per la fruizione del territorio                      | PSR     | La sottomisura 7.5 non si attua nelle aree rurali della Regione interessate dall'approccio Leader  |  |
| Sottomisura: 19.2 Azione: 2.2 Servizi per l'ospitalità diffusa   | PSR     | Non vi sono interventi specifici, ma la sottomisura 7.5, che richiama la possibilità di "locali per il pernottamento degli escursionisti" non si attua nelle aree rurali della Regione interessate dall'approccio Leader   |  |
| Sottomisura: 19.2 Azione: 2.3 Marketing territoriale   | PSR     | Attività i cui costi sono ammissibili specificatamente per le azioni a gestione diretta della sottomisura 19.2   |  |
| Sottomisura: 19.2 Azione: 2.4 Servizi per l'ospitalità diffusa   | PSR     | Vale quanto indicato per l'Azione 2.2  |  |
| Sottomisura: 19.2 Azione: 2.5 Azioni di marketing per la valorizzazione e promozione del patrimonio territoriale | PSR     | La sottomisura 7.5 non si attua nelle aree rurali della Regione interessate dall'approccio Leader  |  |
| Sottomisura: 19.2 Azione: 3.1 Cura e tutela del paesaggio  | PSR     | Rispetto alla sottomisura 8.6 e all'intervento 4.4.1 i progetti finanziati coniugano finalità ambientali e turistiche. Inoltre saranno finanziate solo le domande di sostegno riguardanti interventi inseriti in un unico progetto organico di valenza territoriale locale.<br>La sottomisura 7.5 non si attua nelle aree rurali della Regione interessate dall'approccio Leader | Sottomisura 4.3  |

## 10 PIANO DI VALUTAZIONE

Per la composizione del Piano di valutazione della presente Strategia sono stati individuati e quantificati i seguenti indicatori:

### VALUTAZIONE EX ANTE – INDICATORI DI REALIZZAZIONE (OUTPUT/PRODOTTO)

| SSL  | INDICATORE                          | VALUTAZIONE |  |
|--|-------------------------------------|-------------|--|
|  |                                     | VALORE      | MOTIVAZIONE  |
| Sottomisura: 19.2<br>Azione: 1.1 Progetti di sviluppo e innovazione delle filiere agricole                                   | N. progetti selezionati e sostenuti | 4           | Indicatore di output coerente con le indicazioni a livello di programma e di allegato IV del Reg.(UE) 808/2014 |
|  | Spesa pubblica totale (in EUR)      | 196.400,45  | idem   |
| Sottomisura: 19.2<br>Azione: 1.2 Diversificazione delle aziende agricole   | N. progetti selezionati e sostenuti | 5           | idem   |
|  | Spesa pubblica totale (in EUR)      | 342.166,68  | idem   |
| Sottomisura: 19.2<br>Azione: 1.3 Progetti di sviluppo e innovazione delle filiere forestali e altri settori                  | N. progetti selezionati e sostenuti | 4           | idem   |
|  | Spesa pubblica totale (in EUR)      | 0,00        | idem   |
| Sottomisura: 19.2<br>Azione: 1.4 Progetti di sviluppo e innovazione delle filiere agricole                                   | N. progetti selezionati e sostenuti | 4           | idem   |
|  | Spesa pubblica totale (in EUR)      | 206.828,76  | idem   |
| Sottomisura: 19.2<br>Azione: 1.5 Progetti di sviluppo e innovazione delle filiere forestali e altri settori                  | N. progetti selezionati e sostenuti | 8           | idem   |
|  | Spesa pubblica totale (in EUR)      | 0,00        | idem   |
| Sottomisura: 19.2<br>Azione: 1.6 Rafforzamento della resilienza delle comunità locali e riattivazione dei sistemi produttivi | N. progetti selezionati e sostenuti | 6           | idem   |
|  | Spesa pubblica totale (in EUR)      | 636.343,85  | idem   |
| Sottomisura: 19.3<br>Progetto 1 – La raccolta del tartufo  | N. progetti finanziati              | 1           | idem   |
|  | N. GAL partecipanti                 | 2           | idem   |
|  | Spesa pubblica totale (in EUR)      | 56.946,89   | idem   |
| Sottomisura: 19.2<br>Azione: 2.1 Percorsi, strutture e servizi per la fruizione del territorio                               | N. progetti selezionati e sostenuti | 7           | idem   |
|  | Spesa pubblica totale (in EUR)      | 527.165,94  | idem   |
| Sottomisura: 19.2<br>Azione: 2.2 Servizi per l'ospitalità diffusa  | N. progetti selezionati e sostenuti | 7           | idem   |
|  | Spesa pubblica totale (in EUR)      | 172.810,06  | idem   |
| Sottomisura: 19.2<br>Azione: 2.3 Marketing territoriale  | N. progetti finanziati              | 1           | idem   |
|  | Spesa pubblica totale (in EUR)      | 0,00        | idem   |
| Sottomisura: 19.2<br>Azione: 2.4 Servizi per l'ospitalità diffusa  | N. progetti selezionati e sostenuti | 11          | idem   |
|  | Spesa pubblica totale (in EUR)      | 271.940,04  | idem   |
| Sottomisura: 19.2<br>Azione: 2.5 Azioni di marketing per la valorizzazione e   | N. progetti selezionati e sostenuti | 2           | idem   |
|  | Spesa pubblica totale (in EUR)      | 382.971,83  | idem   |

|  |                                     |              |      |
|--|-------------------------------------|--------------|------|
| promozione del patrimonio territoriale                       |                                     |              |      |
| Sottomisura: 19.2<br>Azione: 3.1 Cura e tutela del paesaggio | N. progetti selezionati e sostenuti | 11           | idem |
|  | Spesa pubblica totale (in EUR)      | 896.425,50   | idem |
| Sottomisura: 19.2<br>Tutte le azioni                         | Spesa pubblica totale (in EUR)      | 3.633.053,11 | idem |
| Sottomisura: 19.3<br>Tutte le azioni                         | Spesa pubblica totale (in EUR)      | 56.946,89    | idem |
| Sottomisura: 19.4  | Spesa pubblica totale (in EUR)      | 1.105.627,50 | idem |

#### VALUTAZIONE EX ANTE – INDICATORI DI RISULTATO

| SSL  | INDICATORE                                    | VALUTAZIONE |  |
|--|---|-------------|--|
|  |   | VALORE      | MOTIVAZIONE  |
| Sottomisura: 19.2<br>Azione: 1.1 Progetti di sviluppo e innovazione delle filiere agricole                                   | N. filiere agricole rafforzate                | 3           | Indicatori coerenti con le indicazioni del (LEADER Local Development Strategies (LDS). Guidance on design and implementation, pag. 21) |
|  | N. filiere multisettoriali rafforzate         | 1           | idem   |
|  | Volume totale investimenti                    | 387.218,23  | idem   |
| Sottomisura: 19.2<br>Azione: 1.2 Diversificazione delle aziende agricole   | N. nuove attività avviate                     | 3           | idem   |
|  | N. imprese rafforzate                         | 2           | idem   |
|  | Volume totale investimenti                    | 549.019,60  | idem   |
| Sottomisura: 19.2<br>Azione: 1.3 Progetti di sviluppo e innovazione delle filiere forestali e altri settori                  | N. filiere/aziende rafforzate                 | 3           | idem   |
|  | N. filiere multisettoriali rafforzate         | 1           | idem   |
|  | Volume totale investimenti                    | 0,00        | idem   |
| Sottomisura: 19.2<br>Azione: 1.4 Progetti di sviluppo e innovazione delle filiere agricole                                   | N. filiere agricole rafforzate                | 3           | idem   |
|  | N. filiere multisettoriali rafforzate         | 1           | idem   |
|  | Volume totale investimenti                    | 445.427,16  | idem   |
| Sottomisura: 19.2<br>Azione: 1.5 Progetti di sviluppo e innovazione delle filiere forestali e altri settori                  | N. filiere/aziende manifatturiere rafforzate  | 6           | idem   |
|  | N. filiere/aziende multisettoriali rafforzate | 2           | idem   |
|  | Volume totale investimenti                    | 0,00        | idem   |
| Sottomisura: 19.2<br>Azione: 1.6 Rafforzamento della resilienza delle comunità locali e riattivazione dei sistemi produttivi | N. di nuovi servizi attivati                  | 6           | idem   |
|  | Volume totale investimenti                    | 960.319,14  | idem   |
|  | N. di Comuni serviti dai nuovi servizi        | 5           | idem   |
| Sottomisura: 19.3<br>Progetto 1 – La raccolta del tartufo  | N. studi di fattibilità effettuati            | 1           | idem   |
|  | N. incontri tecnici realizzati                | 2           | idem   |

|   |   |                |      |
|---|---|----------------|------|
| Sottomisura: 19.2<br>Azione: 2.1 Percorsi,<br>strutture e servizi per la<br>fruizione del territorio                            | N. percorsi e servizi<br>allestiti                          | 7              | idem |
|   | Volume totale<br>investimenti                               | 647.203,6<br>7 | idem |
| Sottomisura: 19.2<br>Azione: 2.2 Servizi per<br>l'ospitalità diffusa  | N. nuovi posti letto<br>qualificati o realizzati            | 20             | idem |
|   | N. nuovi servizi<br>complementari qualificati<br>o attivati | 7              | idem |
|   | Volume totale<br>investimenti                               | 288.016,7<br>7 | idem |
| Sottomisura: 19.2<br>Azione: 2.3 Marketing<br>territoriale  | N. prodotti informativi<br>disponibili                      | 5              | idem |
|   | N. iniziative di marketing<br>effettuate                    | 8              | idem |
| Sottomisura: 19.2<br>Azione: 2.4 Servizi per<br>l'ospitalità diffusa  | N. nuovi servizi<br>complementari attivati<br>qualificati   | 11             | idem |
|   | N. nuovi posti letto<br>qualificati o realizzati            | 30             | idem |
|   | Volume totale<br>investimenti                               | 458.334,0<br>4 | idem |
| Sottomisura: 19.2<br>Azione: 2.5 Azioni di<br>marketing per la<br>valorizzazione e<br>promozione del patrimonio<br>territoriale | N. prodotti informativi<br>disponibili                      | 5              | idem |
|   | N. iniziative di marketing<br>effettuate                    | 2              | idem |
| Sottomisura: 19.2<br>Azione: 3.1 Cura e tutela<br>del paesaggio   | N. aree riqualificate                                       | 8              | idem |
|   | Lunghezza percorsi<br>realizzati (km)                       | 2,5            | idem |
|   | Volume totale<br>investimenti                               | 972.654,2<br>2 | idem |

#### VALUTAZIONE EX ANTE – INDICATORI DI IMPATTO

| SSL  | INDICATORE   | VALUTAZIONE |   |
|--|--|-------------|---|
|  |  | VALORE      | MOTIVAZIONE   |
| SSL  | Popolazione coperta dalla<br>strategia del GAL (al<br>31.12.2013)  | 32.553      | Indicatore di impatto coerente con le<br>indicazioni a livello di programma<br>(Reg.(UE) 808/2014, all. IV) |
| SSL  | Posti di lavoro creati –<br>ETP  | 10          | idem  |
|  | Posti di lavoro<br>salvaguardati/migliorati –<br>ETP   | 24          | idem  |
| SSL, in particolare:<br>Sottomisura: 19.2<br>Azioni: 2.1, 2.2, 2.3, 2.4, 2.5 | Aumento dei<br>pernottamenti nei comuni<br>con minor offerta di<br>ospitalità  | 12%         | Indicatore specifico, legato alle<br>caratteristiche della strategia  |
| SSL, in particolare:<br>Sottomisura: 19.2<br>Azione 1.2 e<br>Azione 1.6      | Popolazione che beneficia<br>di migliori<br>servizi/infrastrutture   | 450         | Indicatore di impatto coerente con le<br>indicazioni a livello di programma<br>(Reg.(UE) 808/2014, all. IV) |
|  | Percentuale di<br>popolazione dell'A.I. che<br>beneficia di migliori<br>servizi/infrastrutture sul<br>totale dell'area | 4%          | idem  |



## **PROCEDURE ATTUATIVE E GESTIONALI E MODALITA' DI SORVEGLIANZA DELLA STRATEGIA (Regolamento UE n. 1303/2013, art. 33.1, lett. F)**

Nella realizzazione della strategia di sviluppo locale, il GAL ha previsto il ricorso a due modalità attuative:

- progetti degli operatori locali selezionati e finanziati dal GAL, ossia “progetti a bando”, per tutti gli interventi della sottomisura 19.2, ad esclusione dell’azione 2.3 “Marketing territoriale”;
- progetti diretti del GAL per quanto riguarda l’azione 2.3 “Marketing territoriale”, la sottomisura 19.3 “Preparazione e realizzazione delle attività di cooperazione” e la sottomisura 19.4 “Costi gestionali e costi per l’attività di animazione”.

### **10.1 La selezione dei progetti a bando**

La procedura che il GAL seguirà per la selezione dei progetti a bando è la seguente:

- a) definizione del bando, da parte del personale del GAL, tenuto conto dei contenuti del PSR, del Regolamento di attuazione del PSR, del bando di selezione delle strategie di sviluppo locale, della SSL, della normativa comunitaria, nazionale e regionale di riferimento e degli esiti del confronto di partenariato e di concertazione locale;
- b) adozione del bando da parte del Consiglio di amministrazione del GAL (possibile anche tramite procedura scritta);
- c) trasmissione del bando all’Amministrazione regionale per l’autorizzazione di sua competenza;
- d) approvazione del bando da parte del Consiglio di amministrazione del GAL a seguito dell’ottenimento del parere positivo da parte degli uffici regionali e previo eventuale suo aggiornamento; in tale seduta si procederà inoltre a:
  - definire le date di pubblicazione del bando e il termine per la conclusione delle operazioni da parte del beneficiario
  - nominare il Responsabile del procedimento
  - nominare il responsabile dell’istruttoria delle domande di aiuto e di una Commissione istruttoria, competente per materia, che eventualmente coadiuverà il responsabile dell’istruttoria nella verifica delle istanze di contributo pervenute
  - nominare il responsabile dell’istruttoria delle domande di pagamento
  - nominare il responsabile di autorizzazione al pagamento periferico;
- e) pubblicazione del bando nel Bollettino Ufficiale della Regione, sul sito internet della Regione, sul sito internet del GAL ([www.openleader.it](http://www.openleader.it));
- f) attività di informazione e sensibilizzazione che prevede l’organizzazione di incontri pubblici, avvisi tramite la pagina Facebook ed il sito internet del GAL, attività di sportello e contatti con i soggetti interessati;
- g) istruttoria delle domande pervenute da parte del responsabile dell’istruttoria/della Commissione istruttoria; predisposizione di una proposta di graduatoria; per ogni domanda di contributo sarà redatta una scheda con l’indicazione del punteggio assegnato e della specifica delle spese ammesse o non ammesse con la relativa motivazione; gli elementi essenziali della valutazione delle domande di sostegno ricevute saranno resi pubblici tramite la pubblicazione dei verbali o di estratti dei verbali stessi sul sito internet del GAL;
- h) analisi di eventuali situazioni specifiche e approvazione da parte del Consiglio di amministrazione della proposta di graduatoria formulata dalla Commissione istruttoria; concessione del contributo e assunzione del relativo impegno di spesa; il GAL assicurerà che

almeno il 50 % dei voti espressi nella decisione di selezione provenga da partner che sono autorità non pubbliche; la selezione potrà avvenire anche mediante procedura scritta;

- i) pubblicazione dei provvedimenti del GAL di approvazione delle graduatorie nel Bollettino Ufficiale della Regione, sul sito internet della Regione e sul sito internet del GAL;
- j) gestione amministrativa dei progetti da parte del GAL: eventuali richieste di variazioni del progetto originario, nonché di eventuali proroghe sui termini previsti per l'avvio/conclusione del progetto comunicate da parte del beneficiario, sono sottoposte alla verifica e all'approvazione del Consiglio di amministrazione del GAL medesimo;
- k) controllo amministrativo su tutte le domande di pagamento (anticipo, acconto, saldo); il personale del GAL sarà eventualmente coadiuvato nell'attività di controllo da tecnici esterni; le verifiche saranno supportate da apposite checklist e verbali di controllo;
- l) approvazione da parte del Consiglio di amministrazione del GAL dei verbali di accertamento tecnico – amministrativo e della liquidazione del contributo al beneficiario finale.

Per tutti i progetti il GAL garantirà la separazione delle funzioni (controllo amministrativo delle domande di aiuto, controllo amministrativo e revisione delle domande di pagamento), che faranno capo a persone diverse, incaricate con apposito ordine di servizio. Come evidenziato nel grafico seguente, la struttura organizzativa del GAL consente di rispettare tale separazione in quanto sono già presenti tre dipendenti, tutti in possesso dei necessari requisiti tecnico-professionali ed il RUP (nella passata programmazione tale ruolo è sempre stato assunto dal Presidente del GAL).

### **10.2 L'attuazione dei progetti del GAL**

Si tratta dei progetti che il GAL intende attuare direttamente in quanto riguardano attività che supportano, completano e danno unitarietà all'intera strategia di sviluppo (marketing territoriale e cooperazione).

La procedura che il GAL seguirà per l'attuazione diretta di tali progetti prevede l'intervento del Consiglio di amministrazione del GAL nelle seguenti fasi:

- a) nomina del Responsabile del procedimento
- b) indicazione delle procedure di gara, affidamenti servizi/forniture e autorizzazione pagamenti ai fornitori
- c) monitoraggio degli stati di avanzamento del progetto
- d) approvazione delle relazioni finali e delle spese relative all'attuazione del progetto.

Gli affidamenti di incarichi professionali e le acquisizioni di beni e servizi saranno effettuati nel rispetto della normativa in materia di appalti (D.Lgs 18 aprile 2016, n. 50).

Il GAL è abilitato per gli acquisti sul Mercato Elettronico della Pubblica Amministrazione (MEPA). Le procedure di affidamento saranno avviate con delibera a contrarre del Consiglio di amministrazione e saranno individuate nel rispetto della normativa specifica.

Vista la complessità delle procedure d'appalto, il GAL, già nella programmazione 2007-2013, si è dotato di apposite checklist di controllo dell'iter procedurale.

### **10.3 La gestione dei conflitti di interesse**

Il GAL ha approvato con deliberazione del Consiglio di Amministrazione n. 198/04 del 12 luglio 2016 un Regolamento interno per la gestione di eventuali conflitti di interesse (aggiornando il Regolamento precedente, approvato con deliberazione del Consiglio di Amministrazione n. 130/08 del 22 settembre 2011).

Le finalità del regolamento sono:

- garantire che i promotori di un progetto/di un'offerta economica non abbiano la possibilità di influenzare la decisione di selezione dei progetti/degli incarichi;
- dotarsi di uno strumento di tutela efficace per evitare situazioni di conflitto di interesse nel processo decisionale relativo alla selezione dei progetti/all'affidamento di incarichi;
- garantire la trasparenza del processo decisionale attraverso la tracciabilità delle potenziali situazioni di conflitto di interesse.

Le situazioni di potenziale conflitto di interesse sono le seguenti:

- titolarità/rappresentanza legale di ditte, imprese, aziende agricole i cui interessi siano coinvolti dallo svolgimento delle attività del GAL;
- compartecipazioni finanziarie e/o patrimoniali in ditte, imprese e aziende agricole da parte di chi opera nel GAL che possano porlo in situazione di conflitto di interessi con la funzione svolta per conto del GAL;
- prestazioni di attività professionale per conto di associazioni, ditte, imprese e aziende agricole di chi opera nel GAL che possano porlo in situazione di conflitto di interessi con la funzione svolta per conto del GAL;
- adesione ad associazioni ed organizzazioni, anche a carattere non riservato, i cui interessi siano coinvolti dallo svolgimento dell'attività svolta nel GAL, ad esclusione di partiti politici o di sindacati;
- partecipazione all'adozione di decisioni o ad attività che possano coinvolgere interessi propri ovvero di parenti entro il quarto grado, o di conviventi.

I membri del Consiglio di Amministrazione, il personale, i consulenti esterni e i collaboratori del GAL e i membri delle Commissioni tecniche sono obbligati a segnalare tempestivamente la situazione di conflitto di interesse. Il soggetto interessato non deve partecipare in alcun modo al processo di valutazione e selezione e non deve essere presente durante la discussione della proposta di progetto/incarico. Tale comportamento deve essere documentato nei verbali.

A tutti i soggetti sarà comunque richiesto di presentare con cadenza annuale una dichiarazione attestante l'esistenza o meno di situazioni di conflitto di interesse.

**11 CRONOPROGRAMMA (Regolamento UE n. 1303/2013, art. 33.1, lett. c) e lett. f)****11.1 Il cronoprogramma procedurale**

Viene evidenziato nelle tabelle che seguono:

**SOTTOMISURA 19.2 – PUBBLICAZIONE BANDI**

| <b>AZIONI</b>  | <b>Termine ultimo (data)</b>   |
|--|--|
| 1.1 Progetti di sviluppo e innovazione delle filiere agricole  | novembre 2020  |
| 1.2 Diversificazione delle aziende agricole  | giugno 2021  |
| 1.3 Progetti di sviluppo e innovazione delle filiere forestali e altri settori                                 | maggio 2021  |
| 1.4 Progetti di sviluppo e innovazione delle filiere agricole (Aree interne)                                   | 1) scorrimento graduatoria<br>2) pubblicazione eventuale di bando ad ottobre 2021                            |
| 1.5 Progetti di sviluppo e innovazione delle filiere forestali e altri settori (Aree interne)                  | 1) scorrimento graduatoria<br>2) pubblicazione eventuale di bando a gennaio 2022                             |
| 1.6 Rafforzamento della resilienza delle comunità locali e riattivazione dei sistemi produttivi (Aree interne) | 1° pubblicazione febbraio 2022<br>2° pubblicazione luglio 2023   |
| 2.1 Percorsi, strutture e servizi per la fruizione del territorio  | ottobre 2018   |
| 2.2 Servizi per l'ospitalità diffusa   | maggio 2018  |
| 2.4 Servizi per l'ospitalità diffusa (Aree interne)  | 1) scorrimento graduatoria<br>2) 1° pubblicazione bando a luglio 2019, 2° pubblicazione bando a gennaio 2022 |
| Azione: 2.5 Azioni di marketing per la valorizzazione e promozione del patrimonio territoriale                 | agosto 2023  |
| 3.1 Cura e tutela del paesaggio  | gennaio 2020   |
|  |  |
| Progetto 1 – La raccolta del tartufo   | -  |

**SOTTOMISURA 19.2 – APPROVAZIONE PROGETTI**

| <b>AZIONI</b>  | <b>Termine ultimo (data)</b>                   |
|--|--|
| 1.1 Progetti di sviluppo e innovazione delle filiere agricole  | aprile 2022                                    |
| 1.2 Diversificazione delle aziende agricole  | agosto 2022                                    |
| 1.3 Progetti di sviluppo e innovazione delle filiere forestali e altri settori                                 | gennaio 2022                                   |
| 1.4 Progetti di sviluppo e innovazione delle filiere agricole - Aree interne                                   | 1) scorrimento graduatoria<br>2) febbraio 2022 |
| 1.5 Progetti di sviluppo e innovazione delle filiere forestali e altri settori – Aree interne                  | 1) scorrimento graduatoria<br>2) maggio 2022   |
| 1.6 Rafforzamento della resilienza delle comunità locali e riattivazione dei sistemi produttivi (Aree interne) | 1) marzo 2023<br>2) gennaio 2024               |
| 2.1 Percorsi, strutture e servizi per la fruizione del territorio  | marzo 2020                                     |

|  |  |
|--|--|
| 2.2 Servizi per l'ospitalità diffusa   | maggio 2019  |
| 2.4 Servizi per l'ospitalità diffusa (Aree interne)  | 1) scorrimento graduatoria<br>2) luglio 2020, ottobre 2022 |
| Azione: 2.5 Azioni di marketing per la valorizzazione e promozione del patrimonio territoriale | marzo 2024   |
| 3.1 Cura e tutela del paesaggio  | novembre 2021  |
| 2.3 Marketing territoriale   | dicembre 2016  |
| Progetto 1 – La raccolta del tartufo   | agosto 2021  |

SOTTOMISURA 19.2 – CHIUSURA PROGETTI (APPROVAZIONE FINALE DELLA SPESA A RENDICONTO).

| <b>AZIONI</b>  | <b>Termine ultimo (data)</b>                                  |
|--|---|
| 1.1 Progetti di sviluppo e innovazione delle filiere agricole  | novembre 2024   |
| 1.2 Diversificazione delle aziende agricole  | aprile 2024   |
| 1.3 Progetti di sviluppo e innovazione delle filiere forestali e altri settori                                 | maggio 2023   |
| 1.4 Progetti di sviluppo e innovazione delle filiere agricole - Aree interne                                   | 1) scorrimento graduatoria<br>2) giugno 2023                  |
| 1.5 Progetti di sviluppo e innovazione delle filiere forestali e altri settori – Aree interne                  | 1) scorrimento graduatoria<br>2) giugno 2023                  |
| 1.6 Rafforzamento della resilienza delle comunità locali e riattivazione dei sistemi produttivi (Aree interne) | 1) ottobre 2024<br>2) dicembre 2024                           |
| 2.1 Percorsi, strutture e servizi per la fruizione del territorio  | aprile 2024   |
| 2.2 Servizi per l'ospitalità diffusa   | dicembre 2021   |
| 2.4 Servizi per l'ospitalità diffusa (Aree interne)  | 1) scorrimento graduatoria<br>2) febbraio 2023, novembre 2023 |
| Azione: 2.5 Azioni di marketing per la valorizzazione e promozione del patrimonio territoriale                 | dicembre 2024   |
| 3.1 Cura e tutela del paesaggio  | luglio 2024   |
| 2.3 Marketing territoriale   | giugno 2023   |
| Progetto 1 – La raccolta del tartufo   | giugno 2023   |
|  |   |

### **11.2 Il cronoprogramma finanziario.**

Il cronoprogramma finanziario consiste in un piano finanziario per annualità ed è esposto nell'Appendice 2 della presente SSL.

### **11.3 Durata**

Il termine di conclusione della SSL è il 31/12/2024

## **12 INFORMAZIONI AL PUBBLICO**

Le azioni in materia di informazione e pubblicità previste nel presente PSL saranno realizzate in ottemperanza all'art. 13 del Regolamento di esecuzione (UE) n.808/2014 "Informazione e pubblicità", recante modalità di applicazione del regolamento (UE) n. 1305/2013 del Parlamento europeo e del Consiglio sul sostegno allo sviluppo rurale da parte del Fondo europeo agricolo per lo sviluppo rurale (FEASR) e relativo allegato III.

### **12.1 Azioni di competenza del GAL.**

#### **Strategia di informazione e pubblicità**

Come azione preliminare e propedeutica all'avvio della fase di consultazione volta alla definizione della SSL si è ritenuto strategico dare la massima diffusione ai dati e alle informazioni sul periodo di programmazione precedente; la messa in evidenza dei risultati del PSL 2007-2013 e dei progetti realizzati, è stata infatti usata come leva per far scoprire le nuove opportunità della programmazione 2014-2020. Tale strategia è stata alla base del convegno organizzato a Malborghetto il 7 aprile 2016 ed è stata successivamente mantenuta in tutti gli incontri promossi sul territorio.

La Strategia di comunicazione si esplicherà attraverso un mix di strumenti di comunicazione e sarà diversa a seconda dei destinatari delle informazioni.

#### **Informazioni per i potenziali beneficiari**

Si prevede di pubblicizzare e diffondere le informazioni sugli interventi previsti e le potenzialità offerte dalla SSL attraverso attività volte ad "informare e coinvolgere", anticipando e rendendo note informazioni utili anche prima della pubblicazione dei bandi in modo tale da favorire la massima partecipazione possibile (si rimanda al paragrafo 6.3 in relazione alla previsione di realizzare e diffondere un pieghevole a tutti i nuclei familiari del territorio).

I bandi saranno pubblicati nel Bollettino Ufficiale della Regione, sul sito internet della Regione, sul sito internet del GAL ([www.openleader.it](http://www.openleader.it)), ma parallelamente saranno avviate altre azioni per favorire il maggior accesso possibile agli interventi.

Le informazioni riguarderanno in particolare:

- a) le tipologie di progetti finanziabili e le procedure amministrative necessarie per poter beneficiare del finanziamento;
- b) le procedure di esame delle domande di finanziamento, le condizioni di ammissibilità e i criteri di selezione e valutazione dei progetti sovvenzionabili;
- c) l'indicazione delle persone o dei contatti presso il GAL in grado di spiegare i contenuti del bando;
- d) la responsabilità dei beneficiari di informare il pubblico circa le finalità dell'intervento e il sostegno del FEASR.

Saranno organizzati incontri informativi e sarà garantita la diffusione delle informazioni in modo uniforme su tutto il territorio, anche sfruttando i canali social a disposizione del GAL quali facebook, twitter e you tube, il sito internet, le pagine redazionali, i periodici, le news letter, ecc.. Il personale del GAL appositamente incaricato sarà sempre disponibile per incontri specifici di analisi e accompagnamento delle idee progettuali.

#### **Informazioni del pubblico**

Le informazioni di carattere generale sulla SSL, sul suo avanzamento e sui risultati saranno assicurate tramite l'organizzazione di incontri pubblici, la pubblicazione di articoli sui giornali, in

occasione dell'assemblea annuale dei soci, tramite convegni, pubblicazioni, ecc.. Un elemento essenziale sarà la gestione pianificata delle azioni di comunicazione, che richiede un'attivazione continuativa e costante per tener alta l'attenzione sullo strumento SSL. Particolare rilevanza avranno in questo i canali web e social già descritti al punto precedente.

Grande attenzione sarà data alla diffusione dei risultati, anche tramite la realizzazione e l'aggiornamento del materiale informativo necessario.

Per quanto riguarda l'attività di coinvolgimento, la logica partecipativa sarà mantenuta per l'intero periodo di realizzazione della SSL.

### **Partecipazione dei soci del GAL**

Il dialogo ed il coinvolgimento dei soci e degli altri portatori di interesse, avviato dal GAL sia dalla sua costituzione e rafforzato a conclusione della passata programmazione, rappresenta sicuramente un vantaggio da utilizzare per aumentare l'efficacia e l'efficienza della comunicazione, "amplificandone" i messaggi. Si tratta infatti di soggetti (Comuni, associazioni di categoria, istituti bancari, ecc.) che per loro natura possono fungere da collegamento capillare con il territorio, garantendo la massima diffusione delle informazioni sia a livello generale, che soprattutto in occasione della pubblicazione dei bandi per l'assegnazione dei contributi.

### **Notifica dell'attribuzione di un aiuto**

Il GAL provvede a informare i beneficiari a cui notifica l'attribuzione dell'aiuto che l'azione fa parte di un programma cofinanziato dal FEASR, precisando la misura e l'azione di riferimento nell'ambito della SSL, nonché la natura e l'intensità dell'aiuto.

### **12.2 Azioni di competenza dei beneficiari.**

Il beneficiario è tenuto ad informare il pubblico sul sostegno ottenuto dal FEASR durante l'attuazione di un'operazione nei seguenti modi:

- a) fornendo, sul proprio sito web per uso professionale, ove questo esista, una breve descrizione dell'operazione che consenta di evidenziare il nesso tra l'obiettivo del sito web e il sostegno di cui beneficia l'operazione, in proporzione al livello del sostegno, compresi finalità e risultati, ed evidenziando il sostegno finanziario ricevuto dall'Unione;
- b) per le operazioni che beneficiano di un sostegno pubblico totale superiore a 10.000 euro e in funzione dell'operazione sovvenzionata, collocando in un luogo facilmente visibile al pubblico, come l'area d'ingresso di un edificio, almeno un poster con informazioni sull'operazione (formato minimo A3) che evidenzii il sostegno finanziario dell'Unione;
- c) per le operazioni che beneficiano di un sostegno pubblico totale superiore a 50.000 euro, collocando una targa informativa contenente indicazioni sul progetto e che metta in evidenza il sostegno finanziario ricevuto dall'Unione.

### **12.3 Caratteristiche tecniche delle azioni informative e pubblicitarie**

Ogni azione informativa e pubblicitaria dovrà riportare i seguenti elementi:

- l'emblema dell'Unione conforme alle specifiche grafiche indicate nell'Allegato sopra citato unitamente alla dicitura : «Fondo europeo agricolo per lo sviluppo rurale: l'Europa investe nelle zone rurali»;
- il logo di Leader;
- il logo dello Stato italiano;

- il logo della Regione Autonoma Friuli Venezia Giulia.

Le pubblicazioni (opuscoli, pieghevoli, bollettini, materiali comunicati per via elettronica, materiali audiovisivi, ecc.) realizzati dal GAL o dai beneficiari finali con il cofinanziamento del FEASR e i poster e le targhe concernenti le misure e gli interventi cofinanziati dal FEASR devono recare, sul frontespizio, gli elementi sopra riportati.

I siti web cofinanziati dal FEASR devono riportare tali elementi almeno nella pagina iniziale e recare un link al sito web della Commissione dedicato al FEASR.

I cartelloni, i poster, le targhe devono recare una descrizione del progetto/dell'intervento nonché lo slogan e il logo comunitario; quest'ultime informazioni devono occupare almeno il 25% dello spazio.

Una targa informativa sarà affissa anche presso la sede del GAL.